

**KÜMES HAYVANLARI
VE YUMURTA**

DURUM VE TAHMİN: 2002

Poultry and Eggs Situation and Outlook:2002

Proje Ekibi

Yakup Erdal ERTÜRK (Proje Lideri)
Dr. Sibel TAN

Kümes Hayvanları ve Yumurta Durum ve Tahmin (KHYDT) Raporları Danışma Kurulu'nda görüşüldükten sonra kesinleştirilir.

Bu raporun basım, yayım ve satış hakları Tarımsal Ekonomi Araştırma Enstitüsü'ne aittir. Raporun bütün hakları saklıdır. Kaynak gösterilmek suretiyle alıntı yapılabilir.

Kümes Hayvanları ve Yumurta Danışma Kurulu

Devlet İstatistik Enstitüsü
BESD-BİR
TÜGEM
Koruma Kontrol Genel Müdürlüğü
Lalahan Hayvancılık Araştırma Enstitüsü
Etlik Veteriner Kontrol Genel Müdürlüğü

Bu rapor Kümes Hayvanları ve Yumurta Danışma Kurulu'nun 19 Eylül 2001 tarihli toplantısında görüşülmüştür. Raporda yer alan görüşlerin sorumluluğu yalnızca TEAE'ye ve Proje Ekibine aittir.

İletişim

Tel : (90) (312) 326 0006 Fax : (90) (312) 322 8531 Web Sitesi: www.aeri.org.tr,

e-mail: tarimsalens@superonline.com

Y.Erdal ERTÜRK: verdal@aeri.org.tr Sibel TAN: sibeltan@aeri.org.tr,

İÇİNDEKİLER

ÖNSÖZ.....	v
ÖZET.....	vi
Dünyada Durum: 2000.....	1
Kanatlı Eti.....	1
Kanatlı Eti Üretimi Arttı.....	1
Toplam Arz ve Toplam Kullanım arttı.....	1
Dünya Kanatlı Eti İthalatı Arttı.....	1
Stok Kullanım Oranları Düştü.....	1
Tavuk Eti.....	1
Dünya Tavuk Eti Üretimi Arttı.....	1
Toplam Arz ve Toplam Kullanım Arttı.....	3
Dünya Tavuk Eti İthalatı Arttı.....	3
Dünya Tavuk Eti Fiyatlarında Değişme Yok.....	3
Hindi.....	4
Dünya Hindi Eti Üretimi Düştü.....	4
Toplam Arz ve Toplam Kullanım Düştü.....	4
Dünya Hindi Eti İthalatı Düştü.....	5
Dünya Hindi Eti Stokları Düştü.....	5
Yumurta.....	5
Dünya Yumurta Üretimi Arttı.....	6
Toplam Arz ve Toplam Kullanım.....	6
Dünya Yumurta İthalatı Azaldı.....	6
Dünya'da Yumurta Stokları Yükseldi.....	6
Dünyada Tahmin : 2001/2002.....	7
Kanatlı Eti.....	7
Kanatlı Eti Üretiminde Artış Bekleniyor.....	7
Toplam Arz ve Toplam Kullanımda Artış Bekleniyor.....	7
Dünya Kanatlı Eti dış Ticaretinde Gelişme Bekleniyor.....	7
Tavuk Eti.....	7
Dünya Tavuk Eti Üretiminde Artış Bekleniyor.....	7
Toplam Arz ve Toplam Kullanımda Artış Bekleniyor.....	7
Dünya Tavuk Eti Dış Ticareti Dalgalı.....	7
Hindi Eti.....	8
Dünya Hindi Eti Üretimi.....	8
Toplam Arz ve Toplam Kullanım.....	8
Dünya Hindi Eti İthalatı.....	8
Yumurta.....	8
Dünya Yumurta Üretimi Dalgalı.....	8
Toplam Arz ve Toplam Kullanım.....	8
Dünya Yumurta Dış Ticareti Azalacak.....	8
Türkiye'de Durum : 1999/2000.....	9
Kanatlı.....	9
Türkiye Kanatlı Eti Üretimi Arttı.....	10
Toplam Arz ve Toplam Kullanım Arttı.....	10
Türkiye Kanatlı Eti İthalatı Değişmedi.....	10

Türkiye Kanatlı Eti İhracatı Düştü.....	10
Tavuk Eti.....	11
Türkiye’de Tavuk Eti Üretimi Arttı.....	11
Toplam Arz ve Toplam Kullanım.....	11
Yumurta.....	12
Türkiye Yumurta Üretimi Düştü.....	12
Toplam Arz ve Toplam Kullanım Düştü.....	12
Türkiye Yumurta İthalatı.....	13
Türkiye Yumurta İhracatı.....	13
Türkiye’de Tahmin : 2001/2002.....	14
Kanatlı Eti.....	14
Türkiye Kanatlı Eti Üretiminde Düşme Bekleniyor.....	14
Toplam Arz ve Toplam Kullanımda Düşme Bekleniyor.....	14
Türkiye Kanatlı Eti İthalatında Düşme Bekleniyor.....	14
Türkiye Kanatlı Eti İhracatı.....	14
Tavuk Eti.....	14
Türkiye Tavuk Eti Üretiminde Düşme Bekleniyor.....	14
Toplam Arz ve Toplam Kullanımda Düşme Bekleniyor.....	14
Türkiye Tavuk Eti İthalatında Değişiklik Yok.....	14
Türkiye Tavuk Eti İhracatı.....	14
Yumurta.....	15
Türkiye Yumurta Üretiminde Değişme Yok.....	15
Toplam Arz ve Toplam Kullanım.....	15
Türkiye Yumurta İthalatı.....	15
Türkiye Yumurta İhracatı.....	15
EK TABLOLAR.....	16

Tablolar

Tablo 1 - Dünya Kanatlı Eti ^{a/} Arz ve Kullanımı 1999-2002.....	1
Figure 3. World Poultry Meat Stocks to Use Ratio.....	1
Tablo 2 - Dünya Tavuk Eti a/ Arz ve Kullanımı 1999-2002.....	1
Tablo 3 - Dünya Hindi Eti Arz ve Kullanımı 1999-2002.....	4
Tablo 4 - Dünya Yumurta Arz ve Kullanımı 1999-2002.....	5
Tablo 5 - Türkiye Kanatlı Eti ^{a/} Arz ve Kullanımı 1998-2002.....	9
Tablo 6 - Türkiye Tavuk Eti ^{a/} Arz ve Kullanımı 1998-2002.....	11
Tablo 7 - Türkiye Yumurta Arz ve Kullanımı 1998-2002.....	12

Şekiller

Şekil 1. Dünya Toplam Kanatlı Eti Arzı.....	1
Şekil 2 - Dünya Toplam Poultry Eti Kullanımı.....	1
Şekil 4. Dünya Toplam Broyler Eti Arzı.....	3
Şekil 5. Dünya Toplam Tavuk Eti Kullanımı.....	3
Şekil 6 - Dünya Broyler Eti Fiyatları.....	3
Şekil 7. Dünya Toplam Hindi Eti Arzı.....	4

Şekil 8. Dünya Toplam Hindi Eti Kullanımı	4
Şekil 9. Dünya Toplam Hindi Eti Stok/Kullanım Oranı	4
Şekil 10. Dünya Toplam Yumurta Arzı	5
Şekil 11. Dünya Toplam yumurta Kullanımı	5
Şekil 12. Dünya Yumurta Stok/Kullanım Oranı	6
Şekil 13. Türkiye Toplam Kanatlı Eti	9
Şekil 14. Türkiye Toplam Kanatlı eti Kullanımı	9
Şekil 15. Türkiye Kanatlı Eti Stok Kullanım Oranı	10
Şekil 16. Türkiye Toplam Tavuk Eti Arzı	11
Şekil 17. Türkiye Toplam Tavuk Eti Kullanımı	11
Şekil 18. Türkiye Tavuk Eti Stok Kullanım Oranı	11
Şekil 19. Türkiye Toplam Yumurta Arzı	12
Şekil 20. Türkiye Toplam Yumurta Kullanımı	13
Şekil 21. Türkiye Yumurta Stok/Kullanım Oranı	13

Kutular

Kutu 1	10
Kutu 2	13

Ek Tablolar

Ek Tablo 1 - Dünya Kümes Hayvanları Eti 1/ Arz Kullanım ve Ticareti : 1999-2002	17
Ek Tablo 2 - Dünya Broyler Eti 1/ Arz Kullanım ve Ticareti : 1999-2002	18
Ek Tablo 3 - Dünya Yumurta 1/ Arz Kullanım ve Ticareti : 1998-2002	19
Ek Tablo 4 - Dünya Hindi Eti 1/ Arz Kullanım ve Ticareti : 1998-2002	20
Ek Tablo 5 – Türkiye’de Canlı Kümes Hayvanları İhracatı (Kg/adet): 1989-2000	21
Ek Tablo 6 – Türkiye’de Tavuk Eti İhracatı (kg): 1989-2000	21
Ek Tablo 7 – Türkiye’de Tavuk Eti 1/ İhracatı (ton): 1989-2000	22
Ek Tablo 8 – Türkiye’de Kümes Hayvanları Konservesi İhracatı (kg): 1989-2000	22
Ek Tablo 9 – Türkiye’de Kümes Hayvanları Karaciğeri ve Sakatatları İhracatı (kg): 1989-1997	22
Ek Tablo 10 – Türkiye’de Yumurta ve Yumurta Ürünleri İhracatı (kg): 1989-2000	23
Ek Tablo 11 – Türkiye’de Canlı Kümes Hayvanları İthalatı (Kg/Baş): 1996-2000	24
Ek Tablo 12 – Türkiye’de Tavuk Eti İthalatı (kg): 1990-1999	25
Ek Tablo 13 – Türkiye’de Tavuk Eti İthalatı (ton): 1990-1999	25
Ek Tablo 14 – Türkiye’de Kümes Hayvanları Karaciğeri İthalatı (kg): 1991-1999	25
Ek Tablo 15 – Türkiye’de Kümes Hayvanları Konserveleri İthalatı (kg): 1991-2000	26
Ek Tablo 16 – Türkiye’de Yumurta ve Yumurta Ürünleri İthalatı (kg/adet): 1989-2000	27
Ek Tablo 17 - Ülkelere Göre Canlı Kümes Hayvanları İhracatı (Kg/Baş): 1989-2000	28
Ek Tablo 18 - Ülkelere Göre Tavuk Eti İhracatı (kg): 1989-2000	29
Ek Tablo 19 - Ülkelere Göre Kümes Hayvanları Sakatatları İhracatı (kg): 1993-2000	30
Ek Tablo 20- Ülkelere Göre Kümes Hayvanları Konserveleri İhracatı (kg): 1989-2000	31
Ek Tablo 21- Ülkelere Göre Yumurta ve Yumurta Ürünleri İhracatı (kg/adet): 1989-2000	32
Ek Tablo 22- Ülkelere Göre Yumurta ve Yumurta Ürünleri İhracatı (kg/adet): 1989-2000	33

Ek Tablo 23 - Ülkelere Göre Canlı Kümes Hayvanlarının İthalatı: 1989-2000.....	34
Ek Tablo 24- Ülkelere Göre Tavuk Eti İthalatı (kg): 1996-2000.....	35
Ek Tablo 25 - Ülkelere Göre Kümes Hayvanları Sakatları ve Konserveleri İthalatı (kg): 1996-2000.....	35
Ek Tablo 26 - Ülkelere Göre Kümes Hayvanları Yumurtaları İthalatı (Kg/Adet): 1989-2000.....	36
Ek Tablo 26 - Ülkelere Göre Kümes Yumurta Ürünleri İthalatı (Kg/Adet): 1989-2000.....	37
Ek Tablo 27 - Başlıca Ülkelerde Kişi Başına Yumurta Tüketimi: 1996-2001.....	38
Ek Tablo 28 - Başlıca Ülkelerde Kişi Başına Broiler Eti Tüketimi (kg/yıl): 1996-2001.....	39
Ek Tablo 29 - Başlıca Ülkelerde Kişi Başına Yumurta Tüketimi (kg/yıl): 1996-2001.....	40
Ek Tablo 30 - Başlıca Ülkelerde Kişi Başına Hindi Eti Tüketimi (kg/yıl): 1996-1999.....	41
Ek Tablo 31 - ABD'nde Poultry ve Yumurta Yıllık Ortalama Fiyatları: 1989-2001.....	41
Ek Tablo 32 - ABD'nde Broiler Aylık Ortalama Üretici Fiyatları a/: 1990-1999.....	42
Ek Tablo 33 - ABD'nde Hindi Aylık Ortalama Üretici Fiyatları a/: 1990-1999.....	42
Ek Tablo 34 - ABD'nde Yumurta Aylık Ortalama Üretici Fiyatları a/: 1990-1999.....	42
Ek Tablo 35 - ABD'nde Yumurta Aylık Ortalama Üretici Fiyatları a/: 1990-1999.....	43
Ek Tablo 36 - Başlıca Ülkelerde Kümes Hayvanları Yıllık Ortalama Fiyatları: 1989-2001.....	43
Ek Tablo 37 - Başlıca Ülkelerde Yumurta Yıllık Ortalama Fiyatları: 1995-1998.....	44
Ek Tablo 38 - Türkiye'de Bazı Ürünlere Ait Çiftçi Eline Geçen Fiyatlar a/: 1989-2001.....	45
Ek Tablo 41 - Türkiye'de Tavuk Eti (Bütün) Perakende Fiyatları :1989-2000.....	46
Ek Tablo 42 - Türkiye'de Tavuk Eti (Bütün) Perakende Fiyatları :1989-2000.....	47
Ek Tablo 43 - Türkiye'de Tavuk Eti (But) Perakende Fiyatları :1996-2000.....	48
Ek Tablo 44 - Türkiye'de Bazı Kümes Hayvanları Ürünlerinin Perakende Fiyatları :1996-2000.....	48
Ek Tablo 45 - Türkiye'de Yumurta Perakende Fiyatları :1989-2000.....	49
Ek Tablo 46 - Türkiye'de Yumurta Perakende Fiyatları :1989-2000.....	50
Ek Tablo 47 - Türkiye'de Bazı Kümes Hayvanları Ürünlerinin Toptan Fiyatlar :1989-2001.....	51
Ek Tablo 48 - Türkiye'de Bazı Kümes Hayvanları Ürünlerinin Toptan Fiyatlar :1989-2001.....	52
Ek Tablo 49 - Ankara İlinde Karma Yem Fiyatları (TL/Kg, Cari fiyatlarla): 1995-2000.....	53
Ek Tablo 50- Ankara İlinde Karma Yem Fiyatları (\$/Kg, Cari fiyatlarla): 1995-2000.....	53
Ek Tablo 51- Türkiye'de Karma Yem Fiyatları (TL/Kg, Cari Fiyatlarla): 1994-2000.....	53
Ek Tablo 52 - Türkiye'de Karma Yem Fiyatları (TL/Kg, Cari Fiyatlarla): 1994-2000.....	54

ÖNSÖZ

Türkiye'nin üzerinde yer aldığı coğrafya, tarımsal üretim bakımından risk ve belirsizliklere en fazla muhatap olan yeryüzü parçasıdır. Bu topraklarda geleceği kurgulamak, geçmişten devralınan sağlam bir bilgi envanteri kadar, disiplinler bir “**Durum ve Tahmin Çalışması**” geleneği oluşturmaya da bağlıdır.

Durum ve Tahmin çalışmaları; bir yandan onları gerçekleştiren Tarımsal Ekonomi Araştırma Enstitüsü'nün bütün diğer çalışmalarına temel teşkil edecek bilgi ve veri tabanını oluşturmasını sağlarken; diğer yandan, sektördeki gelişmeleri yakından takip edecek ilgili kişi, grup ve kuruluşları bu gelişmelerden zamanında ve doğruya en yakın olarak haberdar edip bilgilendirmeyi sağlayacaktır.

Bu çalışmalarda, içinde bulunulan yıla ait üretim, kullanım, ihracat, ithalat, fiyatlar ve yıl sonu stoklarında ortaya çıkan gerçekleştirmeler “Durum”, bir sonraki yılda muhtemel gelişmeler ise “Tahmin” adı altında sistematik olarak incelenmektedir. Bu incelemeler, şüphesiz dünyadaki gelişmelerin ışığı altında cereyan etmektedir. “Kümes Hayvanları ve Yumurta Durum Tahmin Raporu” ise; başta üreticiler olmak üzere, çeşitli kurum ve kuruluşlar, birlikler, dernekler, üniversiteler ve sanayiciler olmak üzere, bütün kesimler için sözü edilen incelemeyi gerçekleştirmektedir.

Türkiye’de tavukçuluk sektörü hayvancılık sektörü içinde, gelişmiş üretim ve pazarlama stratejileriyle, kullanılan üretim teknolojisi ve yoğun girdi kullanımıyla dikkatleri çekerken, hindi üreticiliği konusunda da son yıllarda önemli gelişmeler meydana gelmiştir. Dolayısıyla özellikle son 40 yılda tavukçuluk alanında sağlanan gelişmeler, tarımsal faaliyetin diğer alanlarına oranla daha yüksek düzeyde olmuştur. Hayvancılık sektöründe kırmızı et üretim açığı giderek artarken, tavukçuluk entegrasyon sistemlerinin ve modern işletmelerin yayılmasıyla halkımızın protein ihtiyacı tavuk etiyle karşılandığı gibi yumurta üretim ve tüketiminde de gelişmiş ülkeler seviyesine gelinmiştir. Fakat girdi bakımından dışa bağımlı olan bu sektör, ekonomik krizden en fazla etkilenen sektör olmuştur. Dolayısıyla sektörün geleceği açısından önemli kararların alınması ve uygulanmasında Durum ve Tahmin Raporlarının önemi kaçınılmazdır.

Bu çalışmadaki fedakarca emekleri sebebiyle; proje ekibine, Danışma Kurulu’nda yer alan temsilcilere ve katkı sağlayan diğer uzmanlara teşekkür ederken, çalışmanın ülkemiz ve milletimiz için yararlı ve hayırlı olacağına olan inancımı belirtiyor, saygılar sunuyorum.

Prof. Dr. Hüsnü Yusuf GÖKALP
Tarım ve Köyüleri Bakanı

ÖZET

Başlıca Gelişmeler

Durum: 2000

- 1999/2000 döneminde Dünya kanatlı eti üretimi 1,5 milyon ton arttı.
- Dünya kanatlı eti dış ticareti 4.846 bin ton olarak gerçekleşti.
- Dünya tavuk eti üretimi 1,6 milyon ton artarken hindi eti üretimi 11 bin ton azaldı.
- Tavuk eti dış ticareti 4.236 bin ton, hindi eti dış ticareti ise 640 bin ton olarak gerçekleşti.
- Dünyada yumurta üretimi 727 milyon adet yükseldi.
- Dünyada yumurta dış ticareti 15.830 milyon adet olarak gerçekleşti.
- Türkiye’de kanatlı eti üretimi 2000 yılında 97.673 ton arttı.
- Kanatlı eti ithalatı 8 bin ton ihracatı 2.201 ton olarak gerçekleşti.
- Türkiye’de tavuk eti üretimi 8.384 ton düştü.
- Türkiye’de yumurta üretimi 551 bin adet yükseldi.
- Türkiye’de yumurta ithalatı 26 milyon adet, ihracatı 57 milyon adet olarak gerçekleşti.

Tahmin: 2001/2002

- Dünyada kanatlı eti, tavuk eti ve hindi eti üretiminde artış bekleniyor.
- Dünya kanatlı eti dış ticaretinde artış bekleniyor.
- Dünya yumurta üretiminin ve dış ticaretinin düşeceği tahmin ediliyor.
- İthalatın artacağı, ihracatın ise düşmeye devam edeceği tahmin ediliyor.
- Türkiye’de kanatlı eti üretiminde düşme olacağı tahmin ediliyor.
- Türkiye’de kanatlı eti ithalatında düşme ihracatında artış bekleniyor.
- Türkiye’de yumurta üretiminin değişmeyeceği ithalat ve ihracatının düşeceği tahmin ediliyor.

Highlights

Situation: 2000

- World poultry production increased by 1.5 million tones in 1999/2000.
- World poultry meat trade volume was 4.846 million tones in 2000.
- While world broiler meat production increased by 1.6 million tones, world turkey meat production decreased by 11.000 tones in 2000.
- World broiler meat trade volume was 4.236 thousand tones and world turkey meat trade volume was 640 thousand tones in 2000.
- World egg production increased by 727 million units in 2000.
- World egg trade was 15.830 million units in 2000.
- Poultry meat production increased by 97.673 tones in Turkey in 2000
- Total poultry meat import was 8.000 tones and exports 2.2001 tones in Turkey.
- Broiler meat production decreased by 8.384 tones in Turkey.
- Egg production increased by 581.000 units in Turkey.
- Egg import was 26 million units and export was 57 million units in Turkey.

Outlook: 2001/2002

- An increase in world poultry meat, broiler meat and turkey meat production is projected
- An increase in world poultry meat trade is projected
- A decrease in world egg production and trade is projected
- An increase in import volume is projected while a decrease in export volume is projected.
- A decrease poultry meat production is projected in Turkey.
- A decrease in poultry meat import volume is projected and an increase in export volume is projected in Turkey.
- A change in Turkish egg production is not projected but a decrease is projected in both export volume and import volume of egg trade.

Dünyada Durum: 2000

Son yıllarda ortaya çıkan salgın hayvan hastalıkları ve insanların sağlık konusundaki endişeleri, beyaz et üretim ve tüketiminde kırmızı et aleyhinde bir gelişime sebep olmuştur. Dolayısıyla Dünyada gerek broiler üretiminde gerekse diğer kümes hayvanlarının üretiminde önemli gelişmeler meydana gelmiştir. 1999-2000 döneminde dünyada kanatlı eti üretimi, toplam arz, toplam kullanım, ithalat ve ihracat artış olmuştur. Aynı şekilde dünyada tavuk eti üretimi, toplam arzı, toplam kullanımı, dış ticareti artarken, hindi üretimi dünyada yavaşlayan bir faaliyet olmasına rağmen üretim, toplam arz ve toplam kullanımı düşmüştür. Dünyada yumurta üretim, toplam arz ve toplam kullanımında küçük artışlar olurken yumurtanın dış ticaretinde ise azalmalar meydana gelmiştir.

Kanatlı Eti

Tablo 1 - Dünya Kanatlı Eti ^{a/} Arz ve Kullanımı 1999-2002

Table 1 - World Poultry ^{a/} Supply and Disappearance 1999-2002

	1999	2000	2001 ^{b/}	2002 ^{c/}		
ARZ		1000 Ton/Tonnes			SUPPLY	
Başlangıç Stokları	954	1.123	1.106	1.000	Beginning Stocks	
Üretim	50.131	51.603	53.035	53.497	Production	
İthalat	4.759	4.846	4.870	5.023	İmport	
Toplam Arz	55.844	57.572	59.011	59.520	Total Supply	
KULLANIM					DISAPPEARANCE	
Toplam Yurtiçi	50.177	51.382	52.308	52.434	Total Domestic Disappearance	
İhracat	4.544	5.084	5.703	6.150	Export	
Toplam kullanım	54.721	56.466	58.011	58.584	Total Disappearance	
Bitiş Stokları	1.123	1.106	1.000	936	Ending Stocks	
Stok /Kullanım Oranı	2,05	1,96	1,72	1,60	Stocks/Use Ratio	

a/ Broyler, hindi, ördek, kaz üretimleri, köy tavuğu, çıkma tavuk dahil b/Tahmin c/ Öngörü

a/ Include turkey, duck, goose, village chicken and out of eggs hens b/ Estimate c/ Projected

Kaynak : Ek Tablo 1

Source : Appendix Table 1

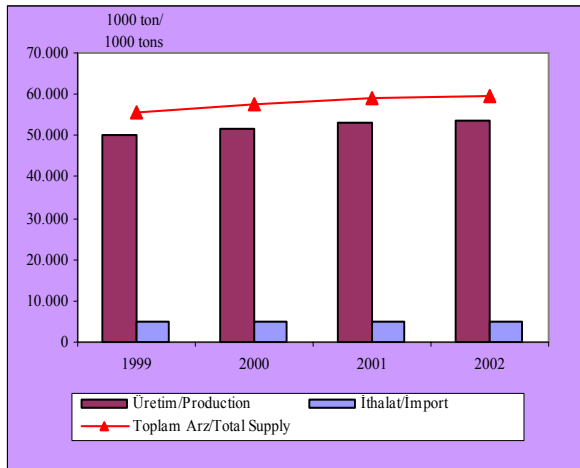

Şekil 1. Dünya Toplam Kanatlı Eti Arzı
Figure 1. World Total Poultry Meat Supply

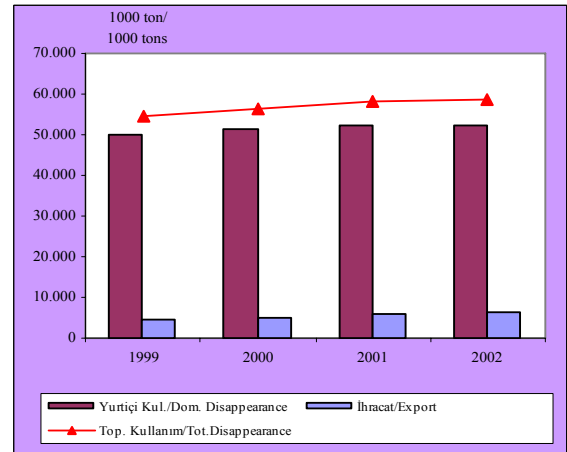

Şekil 2 - Dünya Toplam Poultry Eti Kullanımı
Figure 2 - World Total Poultry Meat Disappearance

Kanatlı Eti Üretimi Arttı

Dünyada Kanatlı eti üretimi 1999/2000 dönemi itibariyle artış göstermiştir. Dünya kanatlı eti üretimi broiler, hindi, ördek, kaz, köy tavuğu ve çıkma tavuk eti üretim toplamından oluşmaktadır. Dünyada toplam kanatlı eti üretimi 1999 yılında 50.131 milyon ton civarında iken, 2000 yılında

kanatlı eti üretimi 1.472 milyon ton yani % 2,9 oranında artış göstererek 51.603 milyon ton olmuştur. 2000 rakamlarına göre toplam kanatlı eti üretiminde ABD, Çin, Meksika ve Japonya önde gelen ülkeler arasında sayılabilir.

Toplam Arz ve Toplam Kullanım arttı

Dünya kanatlı eti sektöründe üretimdeki ve ithalattaki artışlara bağlı olarak toplam arz miktarında da artışlar meydana gelmiştir. 1999 yılında toplam kanatlı eti arzı 55.844 milyon ton iken, 2000 yılında 1.728 bin ton yani % 3 civarında bir artışla 57.572 milyon ton olmuştur. Toplam arzdaki artışa bağlı olarak 1999 yılında 54.721 milyon ton olan toplam kanatlı eti kullanımı 1.745 milyon ton artışla (% 3,18) 2000 yılında 56.466 milyon ton olmuştur.

Dünya Kanatlı Eti İthalatı Arttı

Dünya kanatlı eti dış ticaretinde, toplam arz ve toplam kullanımda olduğu gibi, ithalatta artış meydana gelmiştir. 1999 yılında 4.759 milyon ton olan Dünya kanatlı eti ithalatı, 2000 yılında %1,8 oranında bir artışla (ortalama 87 bin ton) 4.846 milyon tona yükselmiştir. Dünya ülkeleri arasında ithalatta il sırayı Rusya ve Çin alırken ihracatta ABD ve Ab önde gelen ülkeler arasındadır.

Stok Kullanım Oranları Düştü

Dünya kanatlı eti bitiş stokları 1999 yılında 1.123 bin ton iken 2000 yılında 1.106 bin ton oldu buna

Tavuk Eti

bağlı olarak stok kullanım oranı ise %2,05'den %1,96 ya doğru geriledi.

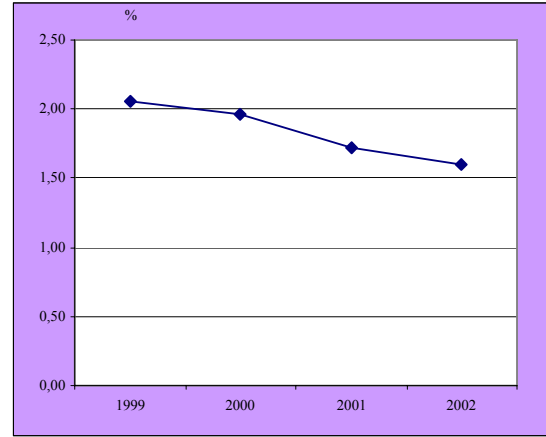

Şekil 3. Dünya Kanatlı Eti Stok /Kullanım Oranı
Figure 3. World Poultry Meat Stocks to Use Ratio

Tablo 2 - Dünya Tavuk Eti a/ Arz ve Kullanımı 1999-2002

Table 2 - World Broiler Meat ^{a/} Supply and Disappearance 1999-2002

	1999	2000	2001 ^{b/}	2002 ^{c/}	
ARZ					
1000 Ton/Tonnes					
Başlangıç Stokları	686	858	890	771	SUPPLY
Üretim	34.843	36.488	37.342	38.418	Beginning Stocks
İthalat	4.002	4.236	4.178	4.288	Production
Toplam Arz	39.531	41.582	42.410	43.477	İmport
					Total Supply
KULLANIM					
Toplam Yurtiçi	34.711	36.172	36.506	37.209	DISAPPEARANCE
İhracat	3.962	4.520	5.133	5.471	Total Domestic Disappearance
Toplam kullanım	38.673	40.692	41.639	42.680	Export
Bitiş Stokları	858	890	771	797	Total Disappearance
					Ending Stocks
Stok/Kullanım Oranı	2,22	2,19	1,85	1,87	Stocks/Use Ratio

a/ Broyler, çıkma tavuk dahil b/Tahmin c/ Öngörü
a/ Broiler, hens of eggs meat b/ Estimate c/ Projected
Kaynak : Ek Tablo 2
Source : Appendix Table 2

Dünya Tavuk Eti Üretimi Arttı

Dünyada Tavuk eti üretimi 1999/2000 dönemi itibariyle artış göstermiştir. Dünyada toplam tavuk eti üretimi 1999 yılında 34.843 milyon ton civarında iken , 2000 yılında tavuk eti üretimi 1.645 milyon ton yani % 4,72 oranında artış göstererek 36.488 milyon ton olmuştur. Dünya tavuk eti üretiminde ABD, AB ve Çin önde gelen ülkelerdir.

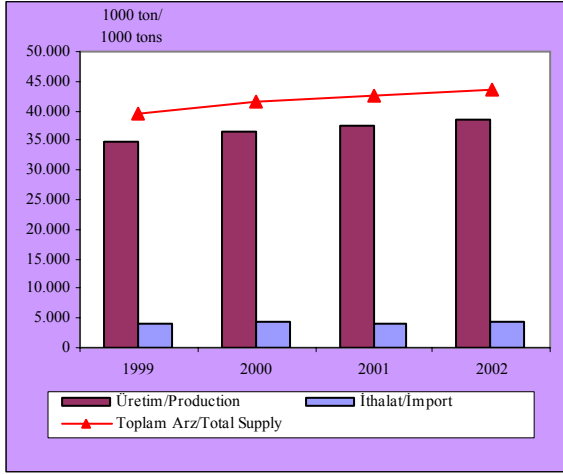

Şekil 4. Dünya Toplam Broiler Eti Arzı
Figure 4. World Total Broiler Meat Supply

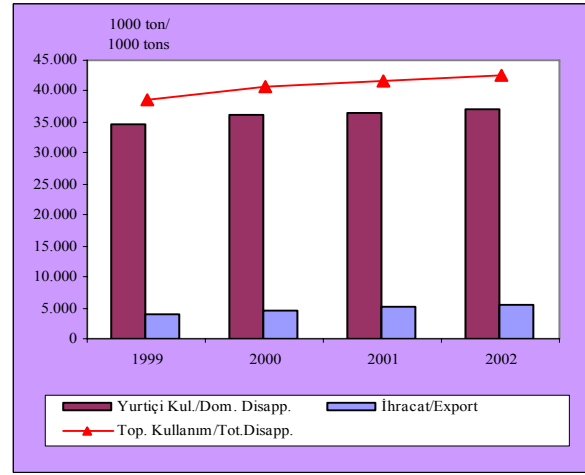

Şekil 5. Dünya Toplam Tavuk Eti Kullanımı
Figure 5. World Total Poultry Meat Disappearance

Toplam Arz ve Toplam Kullanım Arttı

Dünya tavuk eti sektöründe üretimdeki artış toplam arzı da aynı yönde artırmıştır. Dünya tavuk eti toplam arzı 1999 yılında 39.531 milyon ton iken, 2000 yılında % 5,18 artışla (2.051 milyon ton) 41.582 milyon ton olmuştur.

Dünya Tavuk Eti İthalatı Arttı

Dünya tavuk eti dış ticaretinde çok azda olsa dalgalı bir seyir izleyeceği ama yine de ileriki yıllarda artacağı düşünülmektedir. Buna istinaeden 1999 yılı toplam Dünya tavuk eti ithalatı 4.041 milyon iken, 2000 yılında 195 bin ton artarak (%4,82) 4.236 milyon tona ulaşmıştır. Dünya tavuk eti ithala eden ülkeler arasında Çin, Japonya ve AB ilk üç sırayı

alırken ABD dünyada en büyük tavuk eti ihracatçısı konumundadır.

Dünya Tavuk Eti Fiyatlarında Değişme Yok

Dünya fiyatlarını belirleyen bazı ülkelerin fiyatları incelendiğinde 1999 yılına kadar çeşitli iniş ve çıkışlar gösteren dünya fiyatlarının 1999 yılından sonra stabl bir hale geldiği görülmektedir. Bu ülkeler içerisinde ABD'de tavuk eti fiyatlarının 1995 yılından günümüze kadar hemen hemen hiç değişmeden istikrarlı bir görüntü çizdiği dikkat çekmektedir.

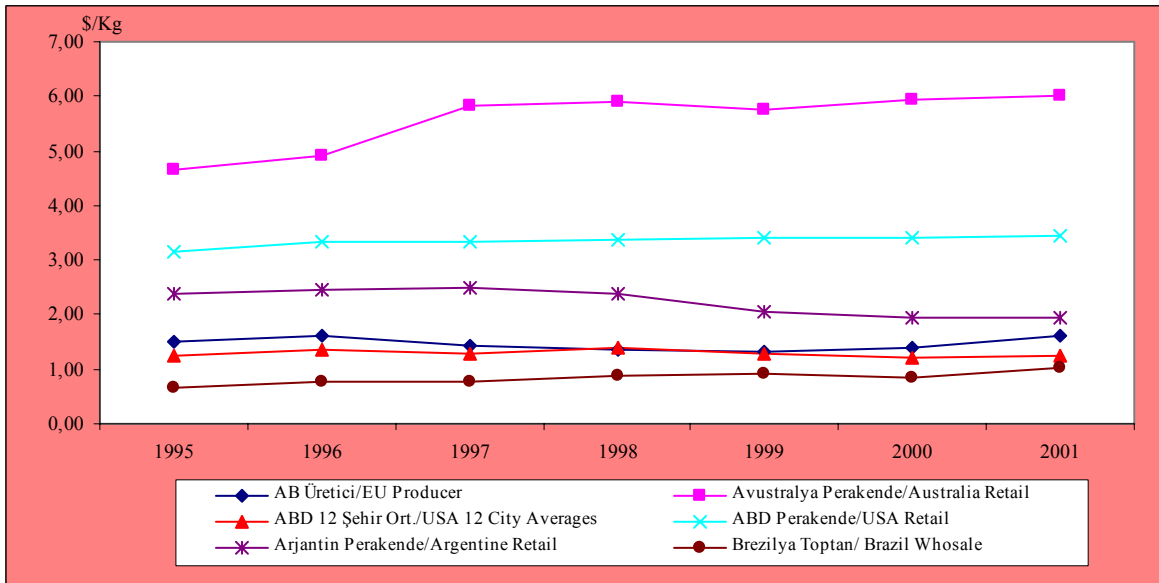

Şekil 6 - Dünya Broiler Eti Fiyatları
Figure 6 - World Broiler Prices

Hindi

Tablo 3 - Dünya Hindi Eti Arz ve Kullanımı 1999-2002

Table 3 - World Turkey Supply and Disappearance 1999-2002

	1999	2000	2001 ^{a/}	2002 ^{b/}		
ARZ		1000 Ton/Tonnes			SUPPLY	
Başlangıç Stokları	167	134	116	141	Beginning Stocks	
Üretim	4.613	4.602	4.635	4.905	Production	
İthalat	728	640	635	687	İmport	
Toplam Arz	5.508	5.376	5.386	5.733	Total Supply	
KULLANIM					DISAPPEARANCE	
Toplam Yurtiçi	4.535	4.395	4.355	4.591	Total Domestic Disappearance	
İhracat	839	865	890	995	Export	
Toplam Kullanım	5.374	5.260	5.245	5.586	Total Disappearance	
Bitiş Stokları	134	116	141	147	Ending Stocks	
Stok /Kullanım Oranı	2,49	2,21	2,69	2,63	Stocks/Use Ratio	

a/ Tahmin b/ Öngörü

a/ Estimate b/ Projected

Kaynak : Ek Tablo 6

Source : Appendix Table 6

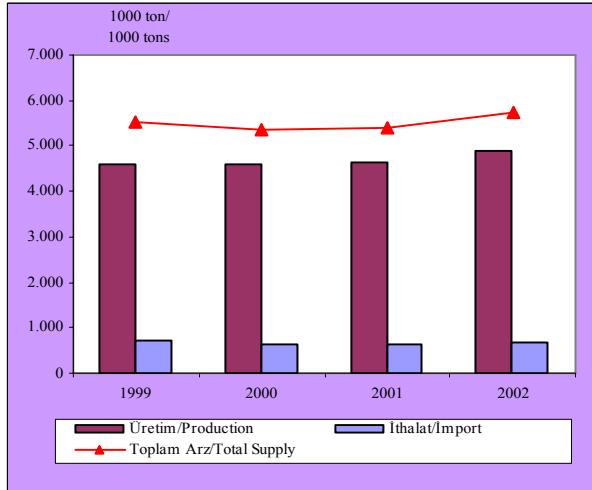
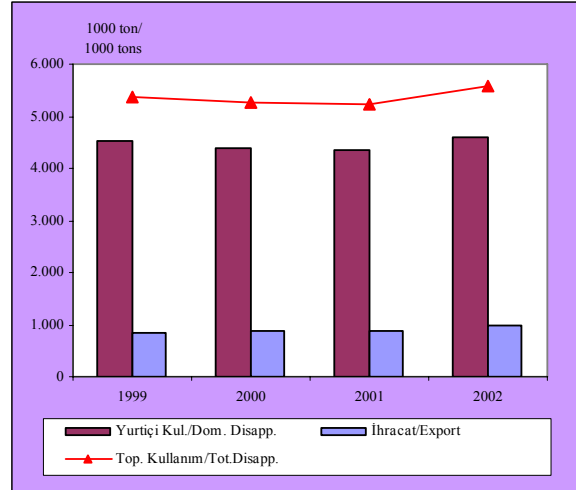
Şekil 7. Dünya Toplam Hindi Eti Arzı
Figure 7. World Total Turkey Meat SupplyŞekil 8. Dünya Toplam Hindi Eti Kullanımı
Figure 8. World Total Turkey Meat Disappearance**Dünya Hindi Eti Üretimi Düştü**

Dünyada hindi eti üretimi 1999/2000 dönemi itibariyle azalış göstermiştir. Dünyada toplam hindi eti üretimi 1999 yılında 4.613 milyon ton civarında iken, 2000 yılında hindi eti üretimi 11 bin ton yani %0,23 oranında azalış göstererek 4.602 milyon ton'a düşmüştür. Hindi eti üreten ülkeleri incelediğimizde yine ABD ve AB'nin başta geldiğini bunu Kanada ve Brezilya gibi ülkelerin takip ettiğini görmekteyiz.

Toplam Arz ve Toplam Kullanım Düştü

Dünya hindi eti sektöründe üretimdeki ve ithalattaki dalgalanmalara bağlı olarak, toplam arz miktarında da dalgalanmalar meydana gelmiştir. Üretimle birlikte ithalatın düşmesi toplam hindi arzını da düşürmüştür.

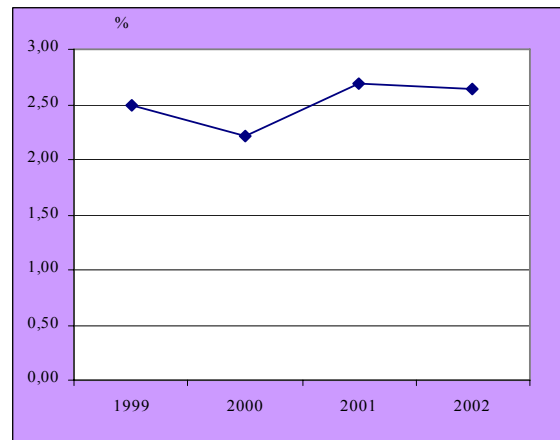
Şekil 9. Dünya Toplam Hindi Eti Stok/Kullanım Oranı
Figure 9. World Total Turkey Meat Stocks to Use Ratio

1999 yılında toplam hindi eti arzı 5.508 milyon ton iken, 2000 yılında 132 bin ton yani %2,39 civarında bir azalışla 5.376 milyon ton'a düşmüştür. Toplam arzdaki düşüşe bağlı olarak Dünya toplam hindi eti kullanımını 1999 yılından 2000 yılına geçişte 114 bin azalışla 5.260 bin tonluk bir kullanım gerçekleşmiştir.

Dünya Hindi Eti İthalatı Düştü

Dünya hindi eti dış ticaretinde, toplam arz ve toplam kullanımda olduğu gibi, ithalatta dalgalanmalar meydana gelmiştir. 1999 yılında 728 bin ton olan Dünya hindi eti ithalatı, 2000 yılında % 12,08 oranında azalışla (88 bin ton) 640 bin tona

düşmüştür. Dünyada hindi eti ithalatında başta gelen ülkeler AB, Rusya ve Çin gelirken ihracatta önde gelen ilk ülke AB ülkeleridir ve bunu ikinci sırada ABD takip etmektedir.

Dünya Hindi Eti Stokları Düştü

Dünya hindi eti üretimindeki ve toplam arzındaki düşüşler stok kullanımını artırmıştır. 1999 yılında 134 bin ton olan hindi eti bitiş stokları 2000 yılında bin tonluk bir zalışla 116 bin ton olmuştur.

Yumurta

Tablo 4 - Dünya Yumurta Arz ve Kullanımı 1999-2002

Table 4 - World Eggs Supply and Disappearance 1999-2002

	1999	2000	2001 ^{a/}	2002 ^{b/}	
	Layers				
	1000 adet/1000 count				
	1.358	1.325	1.234	987	
ARZ	Milyon adet/1 million count				SUPPLY
Başlangıç Stokları	2.847	3.039	3.042	2.699	Beginning Stocks
Yumurta Üretimi	773.862	774.589	796.277	730.821	Production
İthalat	16.866	15.830	15.844	4.742	İmport
Toplam Arz	793.575	793.458	815.163	738.262	Total Supply
KULLANIM					DISAPPEARANCE
Toplam Yurtiçi	770.958	772.098	794.177	731.320	Total Domestic Disappearance
İhracat	19.578	18.318	18.287	5.176	Export
Toplam kullanım	790.536	790.416	812.464	736.496	Total Disappearance
Bitiş Stokları	3.039	3.042	2.699	1.766	Ending Stocks
Stok /Kullanım Oranı	0,38	0,38	0,33	0,24	Stocks/Use Ratio

a/ Tahmin b/ Öngörü

a/ Estimate b/ Projected

Kaynak : Ek Tablo 4

Source : Appendix Table 4

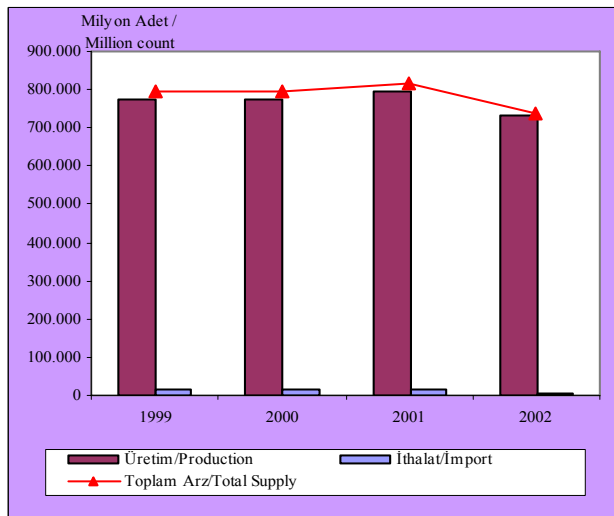

Şekil 10. Dünya Toplam Yumurta Arzı
Figure 10. World Total Egg Supply

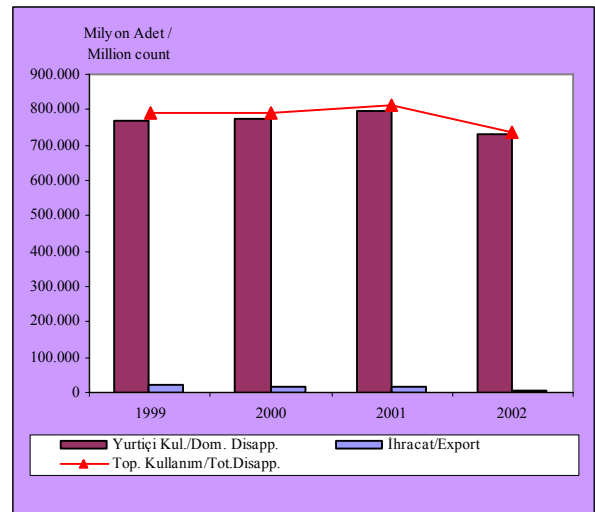

Şekil 11. Dünya Toplam Yumurta Kullanımı
Figure 11. World Total Egg Disappearance

Dünya Yumurta Üretimi Arttı

Dünyada yumurta üretimi 1999/2000 dönemi itibariyle artış göstermiştir. Dünyada toplam yumurta üretimi 1999 yılında 773.862 milyon/adet civarında iken, 2000 yılında yumurta üretimi 727 bin/adet, yani %0,09 oranında artış göstererek 774.589 milyon/adet olmuştur. Dünyada yumurta üreten ülkeler arasında İlk sırada Çin gelirken bunu ABD ve AB takip etmektedir.

Toplam Arz ve Toplam Kullanım

Dünya yumurta sektörü, üretim ve ithalattaki dalgalanmalara bağlı olarak toplam arz miktarında da dalgalanmalar meydana getirmiştir. 1999 yılında toplam yumurta arzı 793.575 milyon/adet iken, 2000 yılında 117 bin/adet yani %0,01 civarında azalarak 793.458 milyon/adet'e düşmüştür. Toplam arzdaki bu dalgalanmalara bağlı olarak 1999 yılında 790.536 milyon/adet olan toplam yumurta kullanımı 120 bin/adet azalarak (%0,01) 2000 yılında 790.416 milyon/adet olmuştur.

Dünya Yumurta İthalatı Azaldı

Dünya yumurta dış ticaretinde, toplam arz ve toplam kullanımda olduğu gibi, Dünya yumurta dış ticaretinde de azalmalar meydana gelmiştir. 1999 yılında 16.866 milyon/adet olan Dünya yumurta ithalatı, 2000 yılında % 6,14 oranında bir azalışla (1.036 milyon/adet) 15.830 milyon/adet'e düşmüştür. AB, Çin ve Japonya dünyada yumurta

ithalatı yapan ülkeler arasında yer alırken, AB ve ABD yumurta ihracatında önde gelen ülkelerdir.

Dünya'da Yumurta Stokları Yükseldi

Dünya yumurta bitiş stoklarında 2000 yılında 1999 yılına göre çok düşük miktarda bir artış görüldü. Nitekim 1999 yılından 2000 yılına geçişte dünya toplam yumurta stoklarında yalnızca 3 bin adet civarında bir artış ortaya çıkmış bu yüzden stok kullanım oranlarında herhangi bir değişiklik olmamıştır.

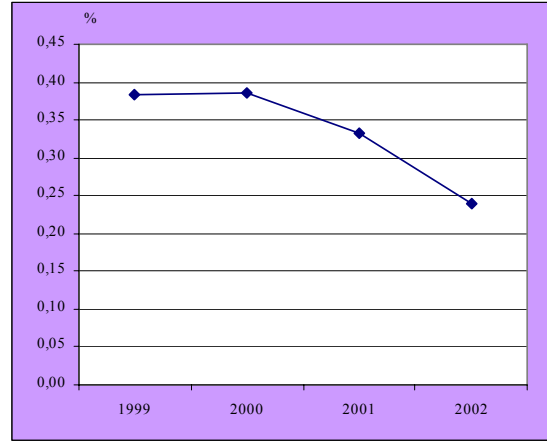

Şekil 12. Dünya Yumurta Stok/Kullanım Oranı
Figure 12. World Total Egg Stocks to Use Ratio

Dünyada Tahmin : 2001/2002

Son on yılda ortaya çıkan Deli Dana ve Şap hastalığı benzeri bulaşıcı hayvan hastalıkları ile birlikte insanların sağlıklı ve uzun yaşam arayışları hemen hemen bütün dünya ülkelerinde tüketici tercihlerini kırmızı etten beyaz ete doğru kaydırmıştır. Dolayısıyla tüketim tercihlerindeki bu değişiklikler başta broiler olmak üzere bütün kümes hayvanlarının yetiştirilmesi konusunda yeni alternatiflerin ortaya konulmasına sebep olmuş ve tarımın bu alt sektöründe teknolojik açıdan önemli gelişmeler kaydedilmiştir. Dünya rakamları incelendiğinde büyük ölçüde AB tarım politikalarına bağlı olarak kanatlı eti, hindi eti ve yumurta üretim, tüketim ve dış ticaretinde zaman zaman gerilemeler kaydedilse bile, Dünya nüfusunun ve bu ürünlere olan talebin sürekli artması sonucunda sektörde 2001/2002 döneminde genel olarak artışlar meydana geleceği düşünülmektedir.

Kanatlı Eti

Kanatlı Eti Üretiminde Artış Bekleniyor

Son yıllarda yaygın hale gelen hayvan hastalıkları kolesterol sorunu insanları daha düşük kolestrole sahip ve sağlıklı et tüketimine yöneltmiştir. Bu da bütün Dünya ülkelerinde kümes hayvanları eti üretim ve tüketiminde artışlara sebep olmuştur. 2001 yılında Dünyada toplam kanatlı eti üretimi bir önceki seneye göre % 2,77 artışla (1.432 milyon ton) 53.035 milyon ton olacağı tahmin

edilirken, 2002 yılında ise bu rakamın, 2001 yılı tahminine göre, %0,87 artarak (462 bin ton) 53.497 milyon tona ulaşacağı öngörülmektedir. Yapılan tahmin ve öngörülere göre ABD, Çin, Japonya ve Meksika gibi ülkelerde kanatlı eti üretiminde 2001 ve 2002 yıllarında kanatlı eti üretiminde artış olurken AB’de kanatlı eti üretiminin düşmesi beklenmektedir.

Toplam Arz ve Toplam Kullanımda Artış Bekleniyor

Toplam üretimde beklenen artışların toplam arzda da artış meydana getireceği düşüncesiyle, 2001 yılında toplam kanatlı eti arzı bir önceki seneye göre % 2,5 artışla (1.439 milyon ton) 59.011 milyon ton olacağı tahmin edilirken, 2002 yılında ise bu rakamın 2001 yılı tahminine göre % 0,86 artarak (509 bin ton) 59.520 milyon tona ulaşacağı öngörülmektedir. Aynı şekilde 2001 yılında toplam kanatlı eti kullanımı bir önceki seneye göre 1.545 milyon ton artışla (%2,73) 58.011 milyon ton olacağı tahmin edilirken, 2002 yılında ise bu rakamın 2001 yılı tahminine göre 573 bin ton

artarak (%0,98) 58.584 milyon ton olacağı öngörülmektedir.

Dünya Kanatlı Eti dış Ticaretinde Gelişme Bekleniyor

Üretim, toplam arz ve toplam kullanımlarda meydana gelen artışların kanatlı etin Dünyadaki dış ticaretini de geliştireceği tahmin edilmektedir. Nitekim 2001 yılında Dünya kanatlı eti ithalatı, bir önceki seneye göre % 0,61 artışla (30 bin ton) 4.870 milyon ton olacağı tahmin edilmektedir. 2002 yılında ise Dünya kanatlı eti ithalatı 2001 yılı tahminine göre, % 3,01 artarak (147 bin ton) 5.023 milyon ton olacağı öngörülmektedir.

Tavuk Eti

Dünya Tavuk Eti Üretiminde Artış Bekleniyor

Broiler sektörü Dünyada ve Türkiye’de en hızlı gelişen kanatlı sektörü olarak karşımıza çıkmaktadır. Bu sektörün gerek entegre bir yapıya kavuşması gerek hızlı bir üretim sürecine sahip olması dolayısıyla önümüzdeki yıllarda üretim

artışları beklenmektedir. Dolayısıyla 2001 yılında toplam tavuk eti üretimi bir önceki seneye göre % 2,34 artışla (854 bin ton) 37.342 milyon ton olacağı tahmin edilirken, 2002 yılında ise bu rakamın, 2001 yılı tahminine göre, % 2,88 artarak (1.076 milyon ton) 38.418 milyon tona ulaşacağı öngörülmektedir.

Toplam Arz ve Toplam Kullanımda Artış Bekleniyor

Üretimdeki artışların direk toplam arz ve toplam talebe yansıtacağı dolayısıyla 2001 yılında toplam tavuk eti arzı bir önceki seneye göre % 1,99 artışla (828 bin ton) 42.410 milyon ton olacağı tahmin edilmektedir. 2002 yılı için ise, toplam tavuk eti arzı % 2,51 artacağı (1.067 milyon ton) 43.477 milyon ton olacağı öngörülmektedir. Toplam kullanımda ise 2000 yılına göre %2,3’lük bir artışla toplam kullanımın 41.639 bin ton olacağı tahmin edilirken, 2002’de toplam kullanım miktarının %2,5 oranında bir artışla 42.680 bin ton olacağı öngörülmektedir.

Dünya Tavuk Eti Dış Ticareti Dalgalı

Dünya tavuk eti dış ticaretinde çok azda olsa dalgalı bir seyir izleyeceği ama yine de ileriki yıllarda artacağı düşünülmektedir. Buna istinaden 2001 yılında Dünya tavuk eti ithalatı önceki yıla göre % 1,13 düşüşle (48 bin ton) 4.178 milyon tona gerileyeceği tahmin edilmektedir. 2002 yılında ise Dünya tavuk eti ithalatı 2001 yılına göre, % 2,43 artışla (102 bin ton) 4.288 milyon ton olacağı öngörülmektedir.

Hindi Eti

Dünya Hindi Eti Üretimi

Hindi eti üretiminde 2000 yılında düşüş olmasına rağmen sonraki yıllarda küçük de olsa artışlar beklenmektedir. 2001 yılında toplam hindi eti üretimi bir önceki seneye göre % 0,71 artışla (33

Toplam Arz ve Toplam Kullanım

Dünya hindi eti sektöründe üretimdeki ve ithalattaki dalgalanmalara bağlı olarak, toplam arz miktarında da dalgalanmalar meydana gelmiştir. 2001 yılında toplam hindi eti arzı bir önceki seneye göre % 0,18 artışla (10 bin ton) 5.386 milyon ton olacağı tahmin edilirken, 2002 yılında ise bu rakamın 2001 yılı tahminine göre % 6,44 artarak (347 bin ton) 5.733 milyon tona ulaşacağı öngörülmektedir. 2001 yılında toplam hindi eti kullanımı bir önceki seneye göre 15 bin ton azalışla (%0,28) 5.245 milyon ton'a düşeceği tahmin edilirken, 2002 yılında ise bu rakamın 2001 yılı tahminine göre 341 bin ton

bin ton) 4.635 milyon ton olacağı tahmin edilirken, 2002 yılında ise bu rakamın, 2001 yılı tahminine göre, % 5,82 artarak (270 bin ton) 4.905 milyon tona ulaşacağı öngörülmektedir.

artarak (%6,50) 5.586 milyon ton'a ulaşacağı öngörülmektedir.

Dünya Hindi Eti İthalatı

2001 yılında Dünya hindi eti ithalatı, bir önceki seneye göre yine % 0,78 bir azalışla (5 bin ton) 635 bin tona düşeceği tahmin edilmektedir. 2002 yılında ise Dünya hindi eti ithalatı 2001 yılı tahminine göre, %8,18 artarak (52 bin ton) 687 bin ton olacağı öngörülmektedir. 2001/2002 yıllarında özellikle AB'de üreime getirilen kısıtlamalardan dolayı AB'de dış ticaretin azalacağı beklenmektedir.

Yumurta

Dünya Yumurta Üretimi Dalgalı

2001 yılında toplam yumurta üretimi bir önceki seneye göre % 2,79 artışla (21.688 milyon/adet) 796.277 milyon/adet olacağı tahmin edilirken, 2002 yılında ise bu rakam, 2001 yılı tahminine göre, % 8,22 azalarak (65.456 milyon/adet) 730.821 milyon/adet'e düşeceği öngörülmektedir. Diğer hayvansal ürünlerde olduğu gibi yumurta üretiminde AB'de bazı kısıtlamalar olacağı düşünülmektedir. AB'de meydana gelen üretim kısıtlamalarının aksine ABD ve Çinde üretim artışları olması beklenmektedir.

Toplam Arz ve Toplam Kullanım

2001 yılında toplam yumurta arzı bir önceki seneye göre %2,73 artışla (21.705 milyon/adet) 815.163 milyon/adet olacağı tahmin edilirken, 2002 yılında ise bu rakamın 2001 yılı tahminine göre %9,43 azalarak (76.901 milyon/adet) 738.262 milyon/adet'e düşeceği öngörülmektedir. Toplam arzdaki bu dalgalanmalara bağlı olarak 2001 yılında toplam yumurta kullanımı bir önceki

seneye göre 22.048 milyon/adet artışla (%2,78) 812.464 milyon/adet olacağı tahmin edilirken, 2002 yılında ise bu rakamın 2001 yılı tahminine göre 75.968 milyon/adet azalarak (%9,35) 736.496 milyon/adet olacağı öngörülmektedir.

Dünya Yumurta Dış Ticareti Azalacak

2001 yılında Dünya yumurta ithalatı, bir önceki seneye göre % 0,08 artışla (14 bin/adet) 15.844 milyon/adet olacağı tahmin edilmektedir. 2002 yılında ise Dünya yumurta ithalatı 2001 yılı tahminine göre, % 70,07 azalarak (11.102 milyon/adet) 4.742 milyon/adet olacağı öngörülmektedir. Dünya yumurta dış ticaretindeki genel değişimlere bakıldığında önümüzdeki dönemde AB'de hem ithalatın hem ihracatın düşmesi beklenirken, ABD Brezilya ve Çin gibi ülkelerin ihracatçı, Japonya ve Meksika'nın ise ithalatçı ülke konumuna geleceği beklenmektedir.

Türkiye'de Durum : 1999/2000

Türkiye 1980'li yılların başlarından itibaren broiler üretiminde önemli artışlar sağlamış ve et talebi broiler fiyatlarındaki reel azalma ve kırmızı et fiyatlarındaki reel yükselme ile dengelenmeye çalışmıştır. Nitekim kişi başına tavuk eti tüketimi 1979-1981 döneminde yıllık ortalama 1.7 kg iken 1996-2000 döneminde yıllık ortalama 9 kg'a yükselmiştir. Aynı dönemde yumurta tüketiminde 2 kat (yaklaşık 5 kg'dan 10 kg'a) artış ve yumurta reel fiyatlarında %31'lik bir düşüş olmuştur. Dolayısıyla Türkiye'de son 15 yılda büyükbaş ve küçükbaş hayvancılıkta ortaya çıkan gerilemelerle birlikte broiler ve yumurta sektöründe önemli ilerlemeler kaydedilmiş ve Türkiye bu ürünlerde Dünya ülkeleri arasında ön sıralara geçmiştir. Türkiye'de 1999/2000 döneminde toplam kanatlı ve tavuk eti arz ve kullanımında artış görülürken, yumurta toplam arz ve kullanımında azalmalar ortaya çıkmıştır. Sektörde dış ticaretteki gelişmeler incelendiğinde ise kanatlı eti, tavuk eti ve yumurta ithalatında çok fazla değişiklik olmamasına rağmen bu ürünlerin ihracatlarında düşüş olmuştur.

Kanatlı**Tablo 5 - Türkiye Kanatlı Eti ^{a/} Arz ve Kullanımı 1998-2002****Table 5 - Turkey Poultry ^{a/} Supply and Disappearance 1998-2002**

	1998	1999	2000	2001 ^{b/}	2002 ^{c/}	
ARZ			1000 Ton/Tonnes			SUPPLY
Başlangıç Stokları	47.300	43.346	34.962	50.845	31.384	Beginning Stocks
Üretim	622.150	656.078	753.751	680.649	703.041	Production
Broiler	497.720	557.666	663.301	598.851	618.676	Broiler
Yan Üretim ve Köy Tavuğu	124.430	98.412	90.450	81.798	84.365	Hens for Eggs
İthalat	39	8	8	6	6	Import
Toplam Arz	669.489	699.432	788.721	731.500	734.431	Total Supply
KULLANIM						DISAPPEARANCE
Toplam Yurtiçi	617.301	661.039	735.675	694.915	697.482	Total Domestic Disappearance
İhracat	8.842	3.431	2.201	5.201	6.100	Export
Toplam kullanım	626.143	664.470	737.877	700.116	703.582	Total Disappearance
Bitiş Stokları	43.346	34.962	50.845	31.384	30.849	Ending Stocks
Stok /Kullanım Oranı	6,92	5,26	6,89	4,48	4,38	Stocks/Use Ratio

Kaynak: BESD-BİR

a/ Broyler, hindi, ördek, kaz üretimleri, köy tavuğu, çıkma tavuk dahil b/Tahmin c/ Öngörü

a/ Include turkey, duck, goose, village chicken and out of eggs hens b/ Estimate c/ Projected

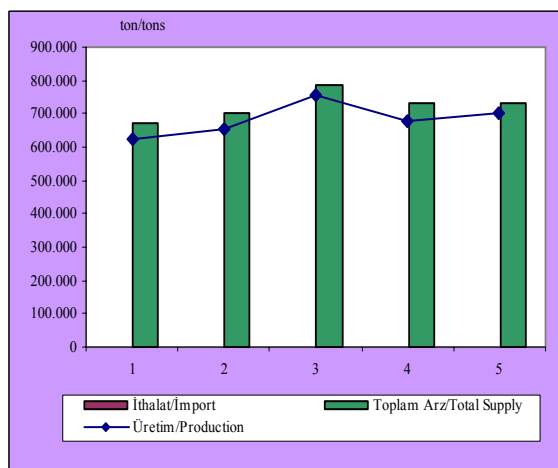
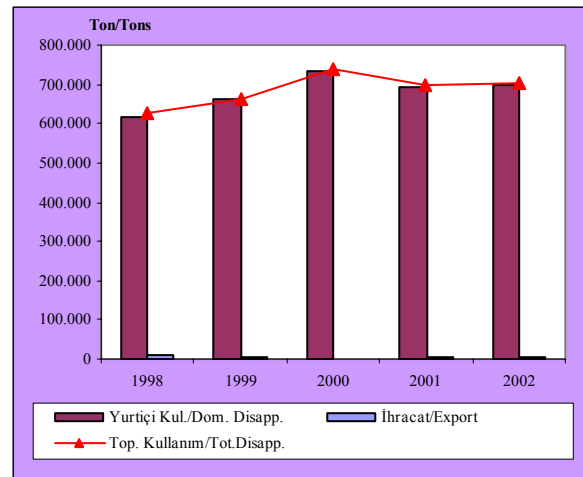
**Şekil 13. Türkiye Toplam Kanatlı Eti**
Figure 13. Turkey Total Poultry Meat Supply**Şekil 14. Türkiye Toplam Kanatlı eti Kullanımı**
Figure 14. Turkey Total Poultry Meat Disappearance

Türkiye Kanatlı Eti Üretimi Arttı

Türkiye’de 1980’lerden itibaren broiler sektöründe önemli gelişmeler olmuştur. Fakat özellikle 1995 yılından sonra hindi sektöründe meydana gelen gelişmeler kanatlı eti üretimini artırmıştır. Bugün hindi sektörü gerek üretim açısından gerekse tüketim açısından iç pazardaki yerini sağlamlaştırmıştır. Bunun yanı sıra ördek ve kaz üretimi için de yeni projeler ve alternatif yaklaşımlar mevcuttur. 1999 yılında 656.078 bin ton olan kanatlı eti üretimi, 2000 yılında %14,88 artarak (97.673 ton) 753.751 bin ton olmuştur.

Toplam Arz ve Toplam Kullanım Arttı

Üretimdeki artış toplam arz ve kullanımı da artırmıştır. Dolayısıyla 1999 yılında toplam kanatlı eti arzı 699.432 bin ton iken bu rakam, 2000 yılında % 12,76 (89.289 bin ton) artarak 788.721 bin ton olmuştur. Toplam arzdaki bu artışa bağlı olarak 1999 yılında 664.470 bin ton olan toplam kanatlı eti kullanımı, 2000 yılında 73.407 bin ton artarak (% 11,04) 737.877 bin tona ulaşmıştır. Toplam arzdaki artış toplam kullandığı artıştan fazla olduğu için 1999 yılından 2000 yılına geçişte toplam kanatlı eti stokları da yükselmiştir.

Türkiye Kanatlı Eti İthalatı Değişmedi

Türkiye’de kanatlı etinde önemli ölçüde kendi kendine yeterlilik sağlandığı için bu ürünlerin ithalatı pek fazla yapılmamaktadır. 1999 yılında 8

bin ton olan kanatlı eti ithalatı 2000 yılında da aynı seviyede yani 8 bin olarak kalmıştır.

Türkiye Kanatlı Eti İhracatı Düştü

Kanatlı eti ithalatında değişme gözlenmemesine rağmen kanatlı eti ihracatında 1999/2000 döneminde önemli miktarda bir düşme olmuştur. 1999 yılında 3.431 bin ton iken, 2000 yılında bu rakam %35,84 (1.230 bin ton) gerileyerek 2.201 bin tona düşmüştür.

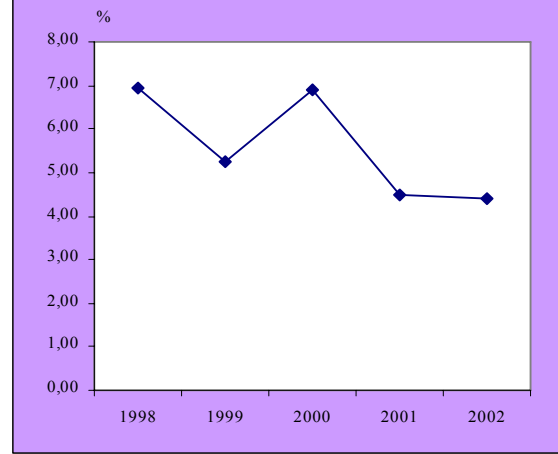

Şekil 15. Türkiye Kanatlı Eti Stok Kullanım Oranı
Figure 15. Turkey Poultry Meat Stocks to Use Ratio

Kutu 1.

Dünyada 1980’li yıllardan sonra gelişen entegre hindi üretimi Türkiye’de 1995 yılından sonra gelişmeye başlamış ve artan taleple birlikte piyasadaki yerini giderek sağlamlaştırmıştır. Türkiye’de hindi üretimi mera tipi hindicilik ve entegre hindi üretimi olmak üzere iki şekilde yapılmaktadır. Mera hindiciliğinde hindi palazları devlet üretme çiftliklerinden temin edilmektedir. Entegre hindicilik ise genelde sözleşmeli yetiştiricilik modeli ile yapılmakta olup üretim materyali yurt dışından ithalat yoluyla ve Türkiye’deki bazı damızlık firmalardan karşılanmaktadır. Türkiye’de hindi eti gerek üretim gerekse tüketim açısından önemli olup bu sektöre yeni firmaların sürekli katılımı ile gün geçtikçe büyüyen bir sektör konumuna gelmiştir. Bugün Türkiye’de hindi eti üretiminin 20 bin ton civarında olduğu tahmin edilmektedir. Konuyla ilgili rakamların yetersizliğinden dolayı bu raporda hindi arz ve talep denge tablosu verilmemiştir. Bir sonraki raporda bu konuda detaylı bilgiler verilecektir.

Tavuk Eti

Tablo 6 - Türkiye Tavuk Eti ^{a/} Arz ve Kullanımı 1998-2002Table 6 - Turkey Broiler Meat ^{a/} Supply and Disappearance 1998-2002

	1998	1999	2000	2001 ^{b/}	2002 ^{c/}	
ARZ						
Başlangıç Stokları	47.300	43.345	34.961	50.843	31.382	SUPPLY
Üretim	497.720	557.666	663.301	598.851	618.676	Beginning Stocks
İthalat	38	8	8	6	6	Production
Toplam Arz	545.058	601.019	698.270	649.700	650.064	İmport
KULLANIM						
Toplam Yurtiçi	492.871	562.627	645.225	613.117	613.117	Total Supply
İhracat	8.842	3.431	2.201	5.201	6.100	DİSAPPEARANCE
Toplam kullanım	501.713	566.058	647.427	618.318	619.217	Total Domestic Disappearance
Bitiş Stokları	43.345	34.961	50.843	31.382	30.848	Export
						Total Disappearance
Stok /Kullanım Oranı	8,64	6,18	7,85	5,08	4,98	Ending Stocks
						Stocks/Use Ratio

Kaynak: BESD-BİR

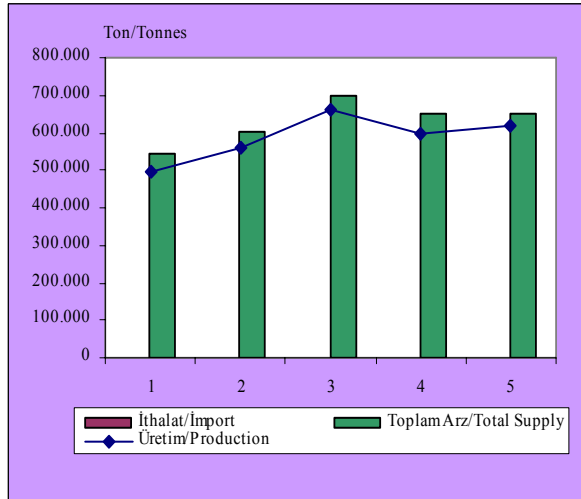
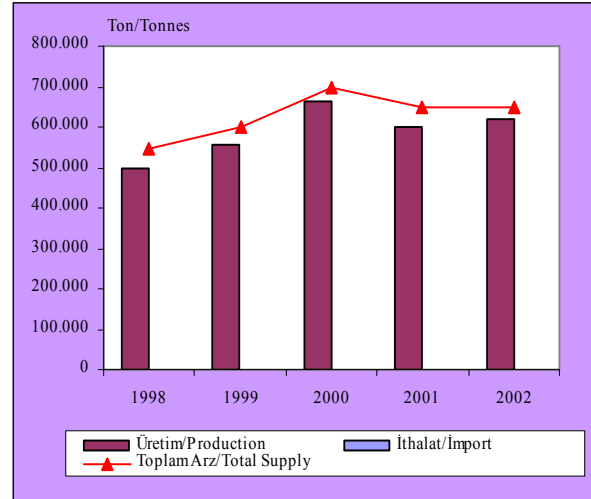
a/ Broyler, çıkma tavuk dahil b/Tahmin c/ Öngörü
a/ Broiler, hens of eggs meat b/ Estimate c/ ProjectedŞekil 16. Türkiye Toplam Tavuk Eti Arzı
Figure 16. Turkey Total Broiler Meat SupplyŞekil 17. Türkiye Toplam Tavuk Eti Kullanımı
Figure 17. Turkey Total Broiler Meat Disappearance

Türkiye'de Tavuk Eti Üretimi Arttı

Türkiye tavuk eti üretiminde, 1999/2000 yılı itibariyle üretimde artış olmuştur. Buna göre 1999 yılında 557.635 bin ton olan Türkiye tavuk eti üretimi, 2000 yılında %18,9 artarak (105.635 bin ton) 663.301 bin tona yükselmiştir.

Toplam Arz ve Toplam Kullanım

Türkiye tavuk eti toplam arzı ve toplam kullanımı, Türkiye tavuk eti üretimine bağlı olarak artış göstermiştir. Buna göre 1999 yılında toplam tavuk eti arzı 601.019 bin ton iken bu rakam, 2000 yılında % 16,18 (97.251 bin ton) artarak 698.270 bin ton olmuştur.

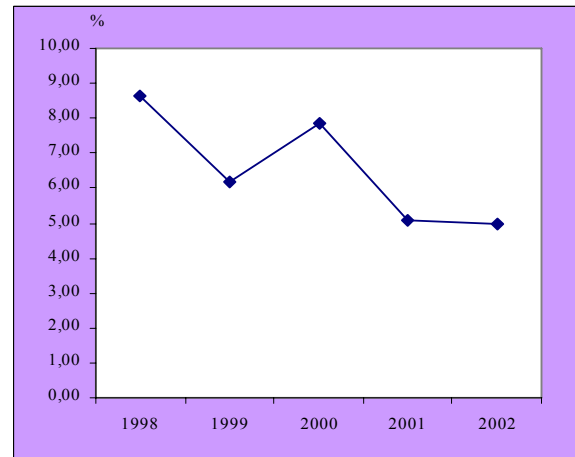
Şekil 18. Türkiye Tavuk Eti Stok Kullanım Oranı
Figure 18. Turkey Broiler Meat Stocks to use Ratio

Toplam arzdaki bu artışa bağlı olarak 1999 yılında 566.058 bin ton olan toplam tavuk eti kullanımı, 2000 yılında 81.369 bin ton artarak (%14,37) 647.427 bin tona ulaşmıştır.

Türkiye Tavuk Eti İthalatı Değişmedi

Türkiye tavuk eti ithalatı fazla olmamakla beraber, 1999 yılında 8 bin ton olan tavuk eti ithalatı 2000 yılında da aynı seviyede yani 8 bin olarak kalmıştır.

Türkiye Tavuk Eti İhracatı Düştü

Türkiye’de tavuk eti ithalatı değişmezken ve küçük oranlarda gerçekleşirken tavuk eti ihracatında azalmalar meydana geldi. Buna göre Türkiye tavuk eti ihracatı 1999 yılında 3.431 bin ton iken, 2000 yılında bu rakam %35,84 (1.230 bin ton) gerileyerek 2.201 bin tona düşmüştür.

Yumurta

Tablo 7 - Türkiye Yumurta Arz ve Kullanımı 1998-2002

Table 7 - Turkey Eggs Supply and Disappearance 1998-2002

	1998	1999	2000	2001 ^{a/}	2002 ^{b/}	
Milyon Adet						
ARZ			SUPPLY			
Başlangıç Stokları	66	59	67	87	69	Beginning Stocks
Yumurta Üretimi	14.422	14.090	13.509	13.509	14.150	Production
İthalat	5	10	26	6	7	İmport
Toplam Arz	14.494	14.159	13.602	13.602	14.226	Total Supply
KULLANIM			DISAPPEARANCE			
Toplam Yurtiçi	13.819	13.736	13.457	13.248	13.912	Total Domestic Disappearance
İhracat	616	356	57	285	250	Export
Toplam kullanım	14.435	14.092	13.514	13.533	14.162	Total Disappearance
Bitiş Stokları	59	67	87	69	64	Ending Stocks
Stok/Kullanım Oranı	0,41	0,48	0,65	0,51	0,45	Stocks/Use Ratio

Kaynak: BESD-BİR

a/ Tahmin b/ Öngörü
a/ Estimate b/ Projected

Türkiye Yumurta Üretimi Düştü

Türkiye yumurta üretimi 1999/2000 dönemi itibariyle azalış göstermiştir. Türkiye toplam yumurta üretimi 1999 yılında 14.090 milyon/adet civarında iken, 2000 yılında yumurta üretimi 581 bin/adet, yani % 4,12 oranında azalarak 13.509 milyon/adet olmuştur.

Toplam Arz ve Toplam Kullanım Düştü

Türkiye yumurta sektörü, üretim ve ithalattaki dalgalanmalara bağlı olarak toplam arz miktarında da dalgalanmalar meydana getirmiştir. 1999 yılında toplam yumurta arzı 14.159 milyon/adet iken, 2000 yılında 557 bin/adet yani % 3,93 civarında azalarak 13.602 milyon/adet’e düşmüştür. Toplam arzdaki bu dalgalanmalara bağlı olarak 1999 yılında 14.092 milyon/adet olan toplam yumurta kullanımı 518 bin/adet azalarak (%4,10) 2000 yılında 13.514 milyon/adet olmuştur.

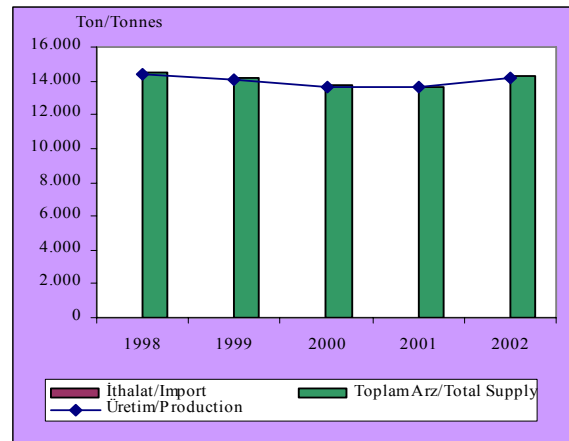

Şekil 19. Türkiye Toplam Yumurta Arzı
Figure 19. Turkey Total Egg Supply

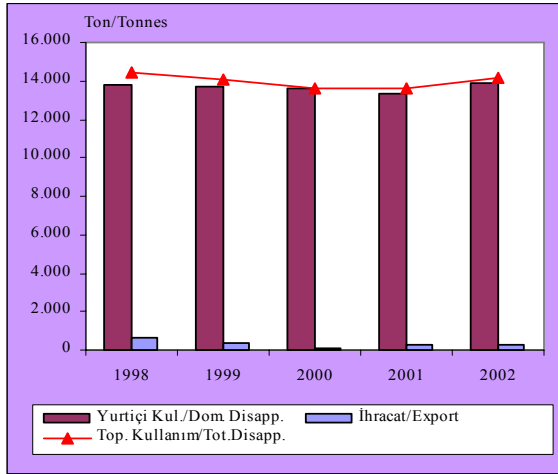

Şekil 20. Türkiye Toplam Yumurta Kullanımı
Figure 20. Turkey Total Egg Disappearance

Türkiye Yumurta İthalatı

Türkiye yumurta dış ticaretinde, toplam arz ve toplam kullanımda olduğu gibi, ithalatta da dalgalanmalar meydana gelmiştir. 1999 yılında 10 bin/adet olan Türkiye yumurta ithalatı 2000 yılında % 160 oranında bir artışla (16 bin/adet) 26 bin/adet olmuştur. Türkiye yumurta ithalatı genellikle direkt yumurta şeklinde değil yumurtanın türevleri şeklinde olup bunlar gıda sanayide katkı maddesi olarak kullanılmaktadır.

Türkiye Yumurta İhracatı

Türkiye yumurta ihracatında da toplam arz ve kullanımda olduğu gibi inişli çıkışlı bir seyir izlemiştir. Buna göre 1999 yılında Türkiye yumurta ihracatı 356 bin/adet iken, 2000 yılında % 83,98'lik bir düşüşle (299 bin/adet) 57 bin/adet olmuştur.

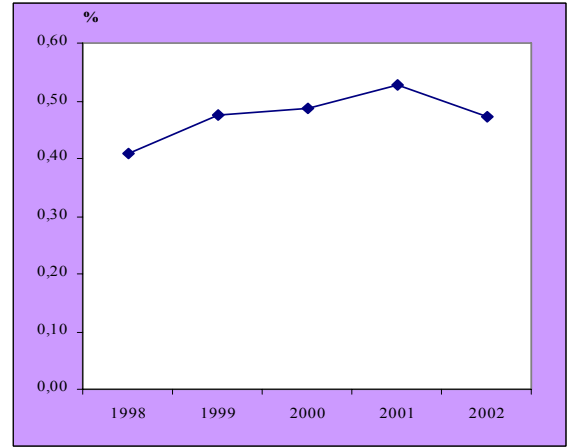

Şekil 21. Türkiye Yumurta Stok/Kullanım Oranı
Figure 21. Turkey Eggs Stocks -to- Use Ratio

Kutu 2.

Yumurta, aktif kişilerde diyetin önemli bir parçası olup yüksek kaliteli protein, 13 vitamin ve çeşitli mineralleri içeren iyi bir besin kaynağıdır. Son zamanlarda yapılan bilimsel araştırmalarla yumurtanın çoğu insanlarda kandaki kolesterol seviyesinde önemli bir artışa yol açmadığı kesin olarak ortaya konmuştur. Sağlık sorunu olmayan ve az yağlı bir diyet uygulayan insanların sık hatta her gün yumurta yiyebileceği bildirilmektedir. Ayrıca yumurta proteinin yapı taşı olan esansiyel aminoasitleri dengeli oranlarda içerdiği için tamamı vücut proteinlerine dönebilir niteliktedir. Bu nedenle yumurta protein kalitesi yönünden anne sütü kadar değerli bir besindir.

Türkiye'de Tahmin : 2001/2002

Türkiye'de kanatlı eti ve yumurta sektöründe 1980'li yıllardan 2000'li yıllara doğru çok önemli gelişmeler ve atılımlar gerçekleşmesine rağmen bu sektör 2000 yılından itibaren ortaya çıkan ekonomik krizlerden en fazla etkilenen sektör olmuştur. Bu durumun temel sebebi ise sektörün hammaddede genelde dışa bağımlı olmasından kaynaklanmaktadır. 2001/2002 dönemine girerken sektördeki bazı önemli isimler piyasadan çekilmiş diğer firmaların ise üretimlerinde önemli düşüşler olmuştur. Dolayısıyla bu dönemde gerek kanatlı eti ve tavuk eti, gerekse yumurta üretim, tüketim ve dış ticaretinde önemli bir gelişme beklenmemektedir.

Kanatlı Eti

Türkiye Kanatlı Eti Üretiminde Düşme Bekleniyor

Yukarıda da bahsedildiği gibi ortaya çıkan ekonomik krizler nedeniyle Türkiye kanatlı eti sektörü olumsuz yönde etkilenmiştir. 2001 yılı kanatlı eti üretimi, bir önceki yıla göre % 9,69 (73.102 bin ton) azalarak 680.649 bin ton olacağı tahmin edilirken, 2002 yılı kanatlı eti üretimi 2001 yılına göre % 3,28 (22.392 bin ton) artarak 703.041 bin ton olacağı öngörülmektedir.

Toplam Arz ve Toplam Kullanımda Düşme Bekleniyor

Toplam üretimdeki azalışlar toplam arz ve kullanımları olumsuz yönde etkilemiştir. Nitekim 2001 yılında Türkiye kanatlı eti toplam arzı bir önceki yıla göre % 7,25 (57.221 bin ton) azalarak 731.500 bin tona düşeceği tahmin edilirken, 2002 yılı kanatlı eti toplam arzı 2001 yılına göre % 0,40 (2.931 bin ton) artarak 734.431 bin ton olacağı öngörülmektedir. Toplam arzdaki bu dalgalanmalara bağlı olarak 2001 yılında toplam

Tavuk Eti

Türkiye Tavuk Eti Üretiminde Düşme Bekleniyor

Bütün kanatlı sektörünü etkileyen ekonomik krizlerin en olumsuz etkisi brolerde görülmüştür. 2001 yılı Türkiye tavuk eti üretimi 2000 yılına göre % 45,42 artarak (15.882 bin ton) 598.851 bin ton olacağı tahmin edilirken, 2002 yılında ise %38,27 azalarak (19.461 bin ton) 618.676 bin ton olacağı öngörülmektedir.

Toplam Arz ve Toplam Kullanımda Düşme Bekleniyor

Türkiye tavuk eti toplam arzı ve toplam kullanımı, Türkiye tavuk eti üretimine bağlı olarak dalgalı bir seyir izlemektedir. 2001 yılında Türkiye tavuk eti toplam arzı bir önceki yıla göre % 6,95 (48.570 bin ton) azalarak 649.700 bin tona düşeceği tahmin edilirken, 2002 yılı tavuk eti toplam arzı 2001 yılına göre % 0,05 (364 bin ton) artarak 650.064 bin ton olacağı öngörülmektedir. Toplam arzdaki bu dalgalanmalara bağlı olarak 2001 yılında toplam tavuk eti kullanımı bir önceki seneye göre 29.109

kanatlı eti kullanımı bir önceki seneye göre 37.291 bin ton azalışla (%5,05) 700.116 bin ton olacağı tahmin edilirken, 2002 yılında ise bu rakamın 2001 yılı tahminine göre 3.466 bin ton artarak (% 0,49) 703.582 bin ton olacağı öngörülmektedir.

Türkiye Kanatlı Eti İthalatında Düşme Bekleniyor

2001 yılı için Türkiye kanatlı eti ithalatı bir önceki seneye göre 2 bin ton (%25) gerileyerek 6 bin ton olacağı tahmin edilirken, 2002 yılı için de yine aynı rakamda kalacağı yani 6 bin ton olacağı öngörülmektedir.

Türkiye Kanatlı Eti İhracatı

Kanatlı eti ithalatında beklenen düşüşün aksine 2001 yılı Türkiye kanatlı eti ihracatı büyük bir sıçrayış yapacağı ve 2000 yılına göre %136,30 (3.000 bin ton) artacağı tahmin edilirken bu artışın 2002 yılında da % 17,28 (899 bin ton) olarak gerçekleşeceği ve 6.100 bin ton olacağı öngörülmektedir.

bin ton azalışla (% 4,49) 618.318 bin ton olacağı tahmin edilirken, 2002 yılında ise bu rakamın 2001 yılı tahminine göre 899 bin ton artarak (% 0,14) 619.217 bin ton olacağı öngörülmektedir.

Türkiye Tavuk Eti İthalatında Değişiklik Yok

2001 yılı için Türkiye tavuk eti ithalatı bir önceki seneye göre 2 bin ton (% 25) gerileyerek 6 bin ton olacağı tahmin edilirken, 2002 yılı için de yine aynı rakamda kalacağı yani 6 bin ton olacağı öngörülmektedir.

Türkiye Tavuk Eti İhracatı

Türkiye tavuk eti ihracatı 1999/2000 döneminde biraz düşse de ileriki yıllarda bunun artacağı düşünülmektedir 2001 yılı Türkiye tavuk eti ihracatı büyük bir sıçrayış yapacağı ve 2000 yılına göre % 136,30 (3.000 bin ton) artacağı tahmin edilirken bu artışın 2002 yılında da % 17,28 (899 bin ton) olarak gerçekleşeceği ve 6.100 bin ton olacağı öngörülmektedir.

Yumurta

Türkiye Yumurta Üretiminde Değişme Yok

2000 yılında düşüş gösteren yumurta üretiminin 2001/2002 döneminde önemli bir gelişme göstermesi beklenmemektedir. Nitekim 2001 yılında toplam yumurta üretimi bir önceki seneye göre aynı miktarda kalacağı tahmin edilirken, 2002 yılında ise bu rakam, 2001 yılı tahminine göre, %4,74 artarak (641 bin/adet) 14.150 milyon/adet'e çıkacağı öngörülmektedir.

Toplam Arz ve Toplam Kullanım

Türkiye yumurta sektörü, üretim ve ithalattaki dalgalanmalara bağlı olarak toplam arz miktarında da dalgalanmalar meydana getirmiştir. 2001 yılında toplam yumurta arzı bir önceki seneye göre aynı kalarak yine 13.602 milyon/adet olacağı tahmin edilirken, 2002 yılında ise bu rakamın 2001 yılı tahminine göre % 4,58 artarak (624 bin/adet) 14.226 milyon/adet olacağı öngörülmektedir. Toplam arzdaki bu dalgalanmalara bağlı 2001 yılında toplam yumurta kullanımı bir önceki seneye göre 19 bin/adet artışla (%0,14) 13.533 milyon/adet

olacağı tahmin edilirken, 2002 yılında ise bu rakam 2001 yılı tahminine göre 629 bin/adet artarak (%4,64) 14.162 milyon/adet olacağı öngörülmektedir.

Türkiye Yumurta İthalatı

2001 yılında Türkiye yumurta ithalatı önceki seneye göre %76,92 bir azalışla (20 bin/adet) 6 bin/adete düşeceği tahmin edilmektedir. 2002 yılında ise Türkiye yumurta ithalatı 2001 yılı tahminine göre %16,66 artarak (1000/adet) 7 bin/adet olacağı öngörülmektedir.

Türkiye Yumurta İhracatı

Diğer kanatlı ürünlerinin tersine yumurta ihracatında 2001/2002 döneminde düşme bekleniyor. Nitekim 2001 yılında Türkiye yumurta ihracatı 2000 yılına göre % 400 bir artışla (228 bin/adet) 285 bin/adet olacağı tahmin edilirken, 2002 yılında Türkiye yumurta ihracatı % 12,28 lik bir düşüşle (35 bin/adet) 250 bin/adet olacağı öngörülmektedir.

EK TABLOLAR***APPENDIX TABLE***

Not: Dünya tablolarında ihracat ve ithalat arasındaki farklar, bazı ülkelerin kayıtlarındaki boşluklar ve nakil halinde bulunan mamüllerden kaynaklanmaktadır.

Ek Tablo 1 - Dünya Kümes Hayvanları Eti ^{1/}Arz Kullanım ve Ticareti : 1999-2002Appendix Table 1- World Poultry Meat ^{1/}Supply, Disappearances and Trade : 1999-2002

Ülkeler	Arz		Supply		Kullanım Disappearances		Senesonu Stokları Ending Stocks	Countries
	Başlangıç Stokları Begining Stocks	Üretim Production	İthalat Imports	İhracat Exports	Yurtiçi Tüketim Domestic Consumption			
	1000Ton/1000Tonnes							
	1999							
Dünya	954	50.131	4.759	4.544	50.177	1.123	World	
ABD	464	15.990	3	2.582	13.395	480	USA	
Rusya	0	640	1.080	6	1.714	0	Russia	
Güney Afrika	0	1.121	98	14	1.205	0	Reb. Of South Africa	
Meksika	0	1.922	312	0	2.234	0	Mexico	
Malezya	26	658	29	5	680	28	Malaysia	
Japonya	80	1.189	683	4	1.853	95	Japan	
Hindistan	0	690	0	0	690	0	India	
AB-15	0	8.444	263	1.032	7.675	0	EU 15	
Çin	0	11.150	946	404	11.692	0	China	
Kanada	38	1.012	134	107	1.045	32	Egypt	
Arjantin	2	910	54	18	941	7	Argentina	
Diğer Ülkeler	344	6.405	1.157	372	7.053	481	Other Countries	
	2000							
Dünya	1.123	51.603	4.846	5.084	51.382	1.106	World	
ABD	480	16.362	4	2.825	13.546	475	USA	
Rusya	0	660	1.151	5	1.806	0	Russia	
Güney Afrika	0	885	93	8	970	0	Reb. Of South Africa	
Meksika	0	2.082	357	0	2.439	0	Mexico	
Malezya	28	740	31	3	770	26	Malaysia	
Japonya	95	1.196	740	3	1.912	116	Japan	
Hindistan	0	710	0	1	709	0	India	
AB-15	0	8.394	307	1.032	7.669	0	EU 15	
Çin	0	11.960	1.041	504	12.497	0	China	
Kanada	32	1.053	154	124	1.078	37	Egypt	
Arjantin	7	895	45	19	922	6	Argentina	
Diğer Ülkeler	481	6.666	923	560	7.064	446	Other Countries	
	2001 (Tahmin - Estimate)							
Dünya	1.106	53.035	4.876	5.703	52.308	1.000	World	
ABD	475	16.611	5	3.079	13.589	423	USA	
Rusya	0	700	1.300	7	1.993	0	Russia	
Güney Afrika	0	915	80	10	985	0	Reb. Of South Africa	
Meksika	0	2.139	375	0	2.514	0	Mexico	
Malezya	26	761	40	5	793	29	Malaysia	
Japonya	116	1.180	684	3	1.884	93	Japan	
Hindistan	0	735	0	1	734	0	India	
AB-15	0	8.599	317	1.018	7.898	0	EU 15	
Çin	0	12.285	950	520	12.715	0	China	
Kanada	37	1.085	150	127	1.110	35	Egypt	
Arjantin	6	895	30	18	910	3	Argentina	
Diğer Ülkeler	446	7.130	945	915	7.183	417	Other Countries	
	2002 (Öngörü - Projected)							
Dünya	1.000	53.497	5.023	6.150	52.434	911	World	
ABD	423	17.052	5	3.141	13.874	465	USA	
Rusya	0	750	1.325	8	2.067	0	Russia	
Güney Afrika	0	925	85	10	1.000	0	Reb. Of South Africa	
Meksika	0	2.205	405	0	2.610	0	Mexico	
Malezya	29	780	45	6	820	28	Malaysia	
Japonya	93	1.185	710	3	1.890	95	Japan	
Hindistan	0	755	0	2	753	0	India	
AB-15	0	8.850	350	1.050	8.150	0	EU 15	
Çin	0	12.545	950	530	12.965	0	China	
Kanada	35	1.102	157	127	1.133	34	Egypt	
Arjantin	3	885	40	20	905	3	Argentina	
Diğer Ülkeler	417	6.463	951	1.253	6.267	286	Other Countries	

1/ Pişmeye hazır ağırlıkta

1/ Poultry meat is in ready-to-cook weight.

Kaynak/Source: ABD Tarım Bakanlığı, Ekonomik Araştırma Servisi ve Yabancı Tarım Servisi, Zaman Serileri / USDA/ERS-FAS, Time Series

Ek Tablo 2 - Dünya Broyler Eti 1/ Arz Kullanım ve Ticareti : 1999-2002

Appendix Table 2- World Broiler Meat ^{1/} Supply, Disappearances and Trade : 1999-2002

Ülkeler	Arz Supply			Kullanım Disappearances			Countries
	Başlangıç Stokları Begining Stocks	Üretim Production	İthalat Imports	İhracat Exports	Yurtiçi Tüketim Domestic Consumption	Senesonu Stokları Ending Stocks	
1000Ton/1000Tonnes							
1999							
Dünya	686	34.843	4.041	3.962	34.711	858	World
ABD	323	13.367	2	2.232	11.099	361	USA
Güney Afrika	0	919	80	14	985	0	Reb. Of South Africa
Meksika	0	1.784	188	0	1.972	0	Mexico
Japonya	80	1.078	567	4	1.626	95	Japan
AB-15	0	6.614	164	776	6.002	0	EU 15
Kolombiya	22	577	18	0	596	21	Colombia
Çin	0	4.400	910	375	4.935	0	China
Kanada	26	847	76	63	864	22	Canada
Arjantin	2	885	53	17	917	6	Argentina
Diğer Ülkeler	233	4.372	1.983	481	5.715	353	Other Countries
2000							
Dünya	858	36488	4236	4520	36172	890	World
ABD	361	13703	3	2517	11188	362	USA
Güney Afrika	0	725	72	8	789	0	Reb. Of South Africa
Meksika	0	1936	219	0	2155	0	Mexico
Japonya	95	1091	721	3	1788	116	Japan
AB-15	0	6654	189	764	6079	0	EU 15
Kolombiya	21	606	11	0	617	21	Colombia
Çin	0	5000	991	464	5527	0	China
Kanada	22	877	96	82	891	22	Canada
Arjantin	6	870	42	19	893	6	Argentina
Diğer Ülkeler	353	5.026	1.892	663	6.245	363	Other Countries
2001 (Tahmin - Estimate)							
Dünya	890	37342	4188	5133	36506	771	World
ABD	362	13913	4	2809	11164	306	USA
Güney Afrika	0	750	60	10	800	0	Reb. Of South Africa
Meksika	0	1986	230	0	2216	0	Mexico
Japonya	116	1080	666	3	1766	93	Japan
AB-15	0	6799	200	750	6249	0	EU 15
Kolombiya	21	625	15	0	646	15	Colombia
Çin	0	5200	900	471	5629	0	China
Kanada	22	915	90	85	920	22	Canada
Arjantin	6	870	25	18	880	3	Argentina
Diğer Ülkeler	363	5.204	1.998	987	6.236	332	Other Countries
2002 (Öngörü - Projected)							
Dünya	771	38418	4290	5471	37209	797	World
ABD	306	14270	4	2880	11364	336	USA
Güney Afrika	0	760	55	10	805	0	Reb. Of South Africa
Meksika	0	2052	240	0	2292	0	Mexico
Japonya	93	1085	691	3	1771	95	Japan
AB-15	0	7000	250	775	6475	0	EU 15
Kolombiya	15	647	20	0	665	17	Colombia
Çin	0	5350	900	500	5750	0	China
Kanada	22	930	95	85	938	24	Canada
Arjantin	3	860	35	20	875	3	Argentina
Diğer Ülkeler	332	5.464	2.000	1.198	6.274	322	Other Countries

1/ Pişmeye hazır ağırlıkta

1/ Poultry meat is in ready-to-cook weight.

Kaynak/Source: ABD Tarım Bakanlığı, Ekonomik Araştırma Servisi ve Yabancı Tarım Servisi, Zaman Serileri / USDA/ERS-FAS, Time Series

Ek Tablo 3 - Dünya Yumurta 1/ Arz Kullanım ve Ticareti : 1998-2002

Appendix Table 3 - World Eggs^{1/} Supply, Disappearances and Trade : 1998-2002

Countries	Layers ^{2/}	Arz	Supply		Kullanım	Disappearances	Senesonu Stokları Ending Stocks	Countries
		Başlangıç Stokları Beginning Stocks	Üretim Production	İthalat Imports	İhracat Exports	Yurtiçi Tüketim Domestic Consumption		
1000Ton/1000Tonnes								
1998								
Dünya	1.324	3.082	706.809	17.795	20.143	704.696	2.847	World
AB	317	162	83.971	12.846	14.538	82.285	156	EU-15
ABD	0	89	79.896	70	2.626	77.328	101	USA
Brezilya	52	0	13.636	0	7	13.629	0	Brazil
Çin	0	0	307.761	1.505	903	308.363	0	China
Hindistan	143	0	34.000	0	315	33.685	0	India
Japonya	145	0	42.117	1.700	0	43.817	0	Japan
Meksika	97	0	29.898	270	0	30.168	0	Mexico
Diğer Ülkeler	570	2.831	115.530	1.404	1.754	115.421	2.590	Other Countries
1999								
Dünya	1.358	2.847	773.862	16.866	19.578	770.958	3.039	World
AB	312	156	84.876	11.867	14.947	81.796	156	EU-15
ABD	0	101	82.944	89	1.940	81.103	91	USA
Brezilya	60	0	14.768	0	24	14.744	0	Brazil
Çin	0	0	365.300	1.513	776	366.037	0	China
Hindistan	150	0	35.000	0	267	34.733	0	India
Japonya	143	0	41.975	1.976	0	43.951	0	Japan
Meksika	103	0	32.428	171	0	32.599	0	Mexico
Diğer Ülkeler	590	2.590	116.571	1.250	1.624	115.995	2.792	Other Countries
2000								
Dünya	1.325	3.039	774.589	15.830	18.318	772.098	3.042	World
AB	261	156	73.950	10.888	13.273	71.565	0	EU-15
ABD	0	91	84.624	84	1.930	82.749	120	USA
Brezilya	63	0	15.654	0	30	15.624	0	Brazil
Çin	0	0	371.881	1.516	799	372.598	0	China
Hindistan	155	0	36.000	0	285	35.715	0	India
Japonya	140	0	41.700	1.995	0	43.695	0	Japan
Meksika	105	0	33.310	176	0	33.486	0	Mexico
Diğer Ülkeler	601	2.792	117.470	1.171	2.001	116.666	2.922	Other Countries
2001 (Tahmin - Estimate)								
Dünya	1.234	3.042	796.277	15.844	18.287	794.177	2.699	World
AB	210	0	73.500	10.880	13.128	71.252	0	EU-15
ABD	0	120	85.860	60	2.040	83.940	60	USA
Brezilya	65	0	16.435	0	35	16.400	0	Brazil
Çin	0	0	390.111	1.521	828	390.804	0	China
Hindistan	160	0	37.000	0	305	36.695	0	India
Japonya	139	0	41.600	1.995	0	43.595	0	Japan
Meksika	106	0	33.640	178	0	33.818	0	Mexico
Diğer Ülkeler	554	2.922	118.131	1.210	1.951	117.673	2.639	Other Countries
2002 (Öngörü - Projected)								
Dünya	987	2.699	730.821	4.742	5.176	731.320	1.766	World
AB	0	0	89.000	3.600	7.200	85.400	0	EU-15
ABD	0	60	87.240	96	1.980	85.380	120	USA
Brezilya	62	0	15.377	3	657	14.723	0	Brazil
Çin	0	0	395.200	3	989	394.214	0	China
Hindistan	170	0	39.500	0	400	39.100	0	India
Japonya	138	0	41.900	1.850	0	43.750	0	Japan
Meksika	114	0	36.935	190	0	37.125	0	Mexico
Diğer Ülkeler	503	2.639	25.669	-1.000	-6.050	31.628	1.646	Other Countries

1/ Yumurta milyon adet

1/ Eggs are in 1 million count (number of eggs).

2/ Yumurta tavuğu sayısı 1000 adet

2/ Number of egg layers is in 1000 count.

Kaynak/Source: ABD Tarım Bakanlığı, Ekonomik Araştırma Servisi ve Yabancı Tarım Servisi, Zaman Serileri / USDA/ERS-FAS, Time Series

Ek Tablo 4 - Dünya Hindi Eti 1/ Arz Kullanım ve Ticareti : 1998-2002
Appendix Table 4- World Turkey Meat ^{1/} Supply, Disappearances and Trade : 1998-2002

Ülkeler	Arz Supply			Kullanım Disappearances		Senesonu Stokları Ending Stocks	Countries
	Başlangıç Stokları Begining Stocks	Üretim Production	İthalat Imports	İhracat Exports	Yurtiçi Tüketim Domestic Consumption		
1000Ton/1000Tonnes							
1998							
Dünya	226	4635	727	927	4494	167	World
ABD	188	2366	0	202	2214	138	USA
AB-15	14	1764	413	620	1559	12	EU-15
Kanada	17	139	7	22	130	11	Canada
Brezilya	0	107	0	19	88	0	Brazil
Polonya	5	90	13	6	97	5	Poland
Rusya	0	9	100	0	109	0	Russia
Güney Afrika	0	1	17	0	18	0	Reb. Of South Africa
Çin ^{2/}	0	0	38	26	12	0	China ^{2/}
Diğer Ülkeler	2	159	139	32	267	1	Other Countries
1999							
Dünya	167	4613	728	839	4535	134	World
ABD	138	2372	0	172	2223	115	USA
AB-15	12	1718	413	548	1586	9	EU-15
Kanada	11	139	8	23	126	9	Canada
Brezilya	0	115	0	23	92	0	Brazil
Polonya	5	83	5	13	80	0	Poland
Rusya	0	8	99	0	107	0	Russia
Güney Afrika	0	2	18	0	20	0	Reb. Of South Africa
Çin ^{2/}	0	0	44	28	16	0	Africa
Diğer Ülkeler	1	176	141	32	285	1	China ^{2/} Other Countries
2000							
Dünya	134	4602	640	865	4395	116	World
ABD	115	2441	0	193	2262	101	USA
AB-15	9	1617	346	539	1422	6	EU-15
Kanada	9	140	8	27	122	8	Canada
Brezilya	0	127	0	30	97	0	Brazil
Polonya	0	85	6	14	77	0	Poland
Rusya	0	7	80	0	87	0	Russia
Güney Afrika	0	3	20	0	23	0	Reb. Of South Africa
Çin ^{2/}	0	0	38	25	13	0	Africa
Diğer Ülkeler	1	182	142	0 37	292	1	China ^{2/} Other Countries
2001 (Tahmin - Estimate)							
Dünya	116	4635	635	890	4355	141	World
ABD	101	2507	0	191	2293	124	USA
AB-15	6	1651	350	565	1435	7	EU-15
Kanada	8	141	9	25	123	10	Canada
Brezilya	0	140	0	36	104	0	Brazil
Polonya	0	87	7	15	79	0	Poland
Rusya	0	7	52	0	59	0	Russia
Güney Afrika	0	3	22	0	25	0	Reb. Of South Africa
Çin ^{2/}	0	0	40	25	15	0	Africa
Diğer Ülkeler	1	99	155	0 33	222	0	China ^{2/} Other Countries
2002 (Öngörü - Projected)							
Dünya	141	4905	687	995	4591	147	World
ABD	124	2551	0	225	2314	125	USA
AB-15	7	1850	65	270	1645	0	EU-15
Kanada	10	146	9	25	133	9	Canada
Brezilya	0	175	0	75	100	0	Brazil
Polonya	0	115	8	8	113	12	Poland
Rusya	0	7	170	0	177	0	Russia
Güney Afrika	0	5	25	3	27	0	Reb. Of South Africa
Çin ^{2/}	0	0	37	24	13	0	Africa
Diğer Ülkeler	0	56	373	0 365	69	1	China ^{2/} Other Countries

^{1/} Pişmeye hazır ağırlıkta

^{1/} Turkeymeat is in ready-to-cook weight.

^{2/} Büyük Çin (Hong Kong dahil)

^{2/} Great Çin inculide Hong Kong

Kaynak/Source: ABD Tarım Bakanlığı, Ekonomik Araştırma Servisi ve Yabancı Tarım Servisi, Zaman Serileri / USDA/ERS-FAS, Time Series

Ek Tablo 5 – Türkiye’de Canlı Kümes Hayvanları İhracatı (Kg/adet): 1989-2000
Appendix Table 5- Turkey’s Live Poultry Export (Kg/number):1998-2000

	Oca Jan	Şub Feb	Mar Mar	Nis Apr	May May	Haz June	Tem July	Ağu Aug	Eyl Sep	Eki Oct	Kas Nov	Ara Dec	Toplam Total
1989													
Horoz-Damızlık	0	0	0	0	0	0	0	0	0	14.070	0	0	14.070
1990													
Civcivler-Damızlık ^{1/}	189	150	0	128	177	129	107	0	189	589	906	763	3.327
Horozlar ve Tavuklar							288						
1991													
Civcivler-Damızlık ^{1/}	563	0	252	44	520	0	132	0	500	0	0	277	2.288
Civcivler				816									
1992													
Civcivler-Damızlık ^{1/}	280	0	0	0	552	0	121	315	314	0	0	344	1.926
1993													
Civcivler-Damızlık ^{1/}	315	0	0	315	385	0	178	348	0	0	330	0	1.871
1994													
Civcivler-Damızlık ^{1/}	350	330	350	0	1.333	305	861	0	360	0	0	868	4.757
Civcivler	0	0	0	0	0	0	0	0	0	0	0	7.200	7.200
1995													
Civcivler-Damızlık ^{1/}	938	350	1.355	496	0	510	0	0	380	0	0	0	4.029
1996													
Civcivler-Damızlık ^{1/}	450	0	0	0	0	0	0	0	0	0	0	0	450
Civcivler	0	0	0	0	0	0	0	0	390	0	0	0	390
Horozlar ve Tavuklar-Damızlık	0	0	0	566	0	0	0	0	570	0	0	160	1.296
Horozlar ve Tavuklar	0	0	0	0	0	0	0	0	0	0	0	4.150	4.150
1997													
Civcivler	0	0	0	0	0	0	0	0	260	0	0	0	260
Horozlar ve Tavuklar-Damızlık	0	0	0	0	3.779	0	0	0	0	0	0	0	3.779
Horozlar ve Tavuklar	0	250	0	0	3.076	0	0	0	5.500	26.800	3.700	0	39.326
Hindiler	0	0	900	0	0	0	0	0	0	0	0	0	900
1998													
Civcivler-Damızlık ^{1/}	0	0	0	0	0	0	0	0	0	0	1.800	0	1.800
Civcivler	0	0	0	0	0	0	0	0	0	2.063	0	0	2.063
Horozlar ve Tavuklar	10.449	0	0	0	0	0	0	0	29.400	273	0	0	40.122
1999													
Civcivler-Damızlık ^{1/}	0	0	0	650	0	0	0	0	581	0	0	0	0
Civcivler	0	0	5.700	820	3.800	700	920	933	465	240	0	5	39.715
Horozlar ve Tavuklar	0	0	0	0	0	0	0	0	0	0	600	0	0
2000													
Civcivler-Damızlık ^{1/}	0	0	0	0	0	1.801	0	0	0	0	0	0	1.801
Civcivler	1.280	210	725	0	17.900	0	0	0	0	0	0	0	19.180
Horozlar ve Tavuklar	0	0	24.400	0	0	0	0	0	0	0	0	0	24.400

^{1/} Büyük ebeveyn ve ebeveyn

^{1/} Grand parent stocks and parent stocks

Kaynak: Devlet İstatistik Enstitüsü, Ekonomik Göstergeler Dairesi
 Source: State Institute of Statistic, Statistics of Foreign Trade Division

Ek Tablo 6 – Türkiye’de Tavuk Eti İhracatı (kg): 1989-2000
Appendix Table 6 - Chicken Meat Export in Turkey (kg): 1989-2000

	Ocak January	Şubat February	Mart March	Nisan April	Mayıs May	Haziran June	Temmuz July	Ağustos August	Eylül September	Ekim October	Kasım November	Aralık December	Toplam Total
1989	89.181	73.362	47.441	43.972	21.560	42.428	60.760	147.795	114.792	149.987	139.626	177.976	1.108.880
1990	6.013	133.073	38.869	1.868	41.637	63.887	23.000	42.518	20.400	40.800	40.800	157.517	610.381
1991	0	39.200	19.600	19.600	23.520	23.520	49.084	23.552	0	22.540	39.200	14.305	274.122
1992	45.009	44.100	45.016	22.050	22.957	47.236	45.483	298.390	16.660	240.271	44.100	395.281	1.266.554
1993	45.264	44.100	66.150	146.000	66.150	44.100	22.050	44.100	22.050	121.308	66.150	445.146	1.132.568
1994	35.770	44.100	63.700	657.522	1.228.641	3.515.315	4.153.502	509.981	587.058	1.146.939	636.041	2.045.862	14.624.430
1995	415.747	297.683	188.308	347.172	292.704	1.389.278	406.840	298.972	208.250	290.135	443.224	360.670	4.938.982
1996	119.005	5.390	128.167	129.719	2.271.171	489.066	774.359	344.944	226.822	219.025	141.507	707.477	5.556.651
1997	589.481	862.267	493.958	348.882	685.499	660.402	639.755	1.191.782	1.381.320	1.065.068	880.387	849.115	9.647.916
1998	522.533	593.403	1.440.474	684.624	916.042	1.134.362	1.105.072	676.814	492.215	689.377	466.899	120.075	8.841.890
1999	130.672	552.690	349.316	339.535	223.778	227.465	107.105	373.146	225.579	302.872	111.833	486.981	3.430.973
2000	189.418	133.776	275.887	172.785	116.742	212.783	0	0	0	0	0	0	1.101.391

^{1/} Tavuk Eti Eşdeğeri, Chicken Meat Equivalent

Kaynak: Devlet İstatistik Enstitüsü, Dış Ticaret İstatistikleri Dairesi
 Source: State Institute of Statistics, Foreign Trade Statistics Division

Ek Tablo 7 – Türkiye’de Tavuk Eti 1/ İhracatı (ton): 1989-2000
Appendix Table 7- Chicken Meat 1/ Export In Turkey (tonnes): 1989-2000

	Ocak	Şubat	Mart	Nisan	Mayıs	Haziran	Temmuz	Ağustos	Eylül	Ekim	Kasım	Aralık	Toplam
	January	February	March	April	May	June	July	August	September	October	November	December	Total
1989	89	73	47	44	22	42	61	148	115	150	140	178	1.109
1990	6	133	39	2	42	64	23	43	20	41	41	158	610
1991	0	39	20	20	24	24	49	24	0	23	39	14	274
1992	45	44	45	22	23	47	45	298	17	240	44	395	1.267
1993	45	44	66	146	66	44	22	44	22	121	66	445	1.133
1994	36	44	64	658	1.229	3.515	4.154	510	587	1.147	636	2.046	14.624
1995	416	298	188	347	293	1.389	407	299	208	290	443	361	4.939
1996	119	5	128	130	2.271	489	774	345	227	219	142	707	5.557
1997	589	862	494	349	685	660	640	1.192	1.381	1.065	880	849	9.648
1998	523	593	1.440	685	916	1.134	1.105	677	492	689	467	120	8.842
1999	131	553	349	340	224	227	107	373	226	303	112	487	3.431
2000	189	134	276	173	117	213	0	0	0	0	0	0	1.101

1/ Tavuk Eti Eşdeğeri, Chicken Meat Equivalent

Kaynak: Devlet İstatistik Enstitüsü, Dış Ticaret İstatistikleri Dairesi
 Source: State Institute of Statistics, Foreign Trade Statistics Division

Ek Tablo 8 – Türkiye’de Kümes Hayvanları Konservesi İhracatı (kg): 1989-2000

	Ocak	Şubat	Mart	Nisan	Mayıs	Haziran	Temmuz	Ağustos	Eylül	Ekim	Kasım	Aralık	Toplam
	January	February	March	April	May	June	July	August	September	October	November	December	Total
1989	0	0	0	0	0	0	0	19.430	0	0	0	19.384	38.814
1990	18.403	0	0	0	99	0	0	50	0	0	0	0	18.552
1991	0	0	0	0	0	7	0	0	0	0	0	0	7
1992	0	0	0	0	0	0	0	5	0	0	0	63	68
1993	0	0	0	0	0	0	0	0	0	0	0	112	112
1994	0	0	0	0	0	0	0	0	0	0	0	960	960
1995	50	100	61	203	0	0	0	0	0	0	75	16	505
1996	0	0	0	0	0	0	0	0	20	0	0	0	20
1997	1.235	0	776	1.761	5.238	6.945	588	2.390	1.201	0	1.856	2.082	24.072
1998	530	535	5.947	371	759	825	485	894	222	5.827	991	2.267	19.653
1999	1.322	411	7.651	6.095	2.087	1.858	672	2.454	2.068	4.550	1.434	1.900	32.502
2000	2265	5272	2079	3271	3747	2621	0	0	0	0	0	0	19.255

Kaynak: Devlet İstatistik Enstitüsü, Dış Ticaret İstatistikleri Dairesi
 Source: State Institute of Statistics, Foreign Trade Statistics Division

Ek Tablo 9 – Türkiye’de Kümes Hayvanları Karaciğeri ve Sakatları İhracatı (kg): 1994-2000

	Oca	Şub	Mar	Nis	May	Haz	Tem	Ağu	Eyl	Eki	Kas	Ara	Toplam
	Jan	Feb	Mar	Apr	May	Jun	Jul	Aug	Sep	Oct	Nov	Dec	Total
1994													
Ördek Karaciğeri	0	0	220	0	0	0	0	0	0	0	0	0	220 Duck Livers
Horoz Tavuk Sak.	0	0	0	0	0	28.159	26.000	49.000	0	0	0	25.009	128.168 Cock and Hens Livers
Diğer Küm.Hay.K.ciğerleri	0	0	0	0	0	2.526	0	0	24.000	0	0	5.000	31.526 Other Poultry Livers
1995													
Horoz Tavuk Sakatları	23.275	0	1.145	99	345	25.912	26.000	0	52.000	52.000	0	0	180.776 Cock and Hens Livers
Diğer Küm.Hay.K.ciğerleri	0	0	0	212	865	5.585	0	0	0	0	0	0	6.662 Other Poultry Livers
1996													
Horoz Tavuk Sakatları	208.000	520.000	390.000	312.000	208.000	436.020	312.000	452.581	398.000	412.000	570.000	308.452	4.527.053 Cock and Hens Offals
Horoz Tavuk Karaciğerleri	0	0	0	0	400	37.671	18.120	0	0	0	0	0	56.191 Cock and Hens Livers
Kaz Karaciğerleri	0	0	0	0	0	0	0	0	0	0	0	10	10 Goas Livers
Diğer Küm.Hay.K.ciğerleri	3	0	0	0	0	15.800	0	0	0	0	0	0	15.803 Other Poultry Livers
1997													
Horoz Tavuk Sakatları	644000	504000	422000	392000	554406	489530	288709	190391	52000	52195	99044	82076	3.770.351 Cock and Hens Offals
Horoz Tavuk Karaciğerleri	19350	432	516	497	47661	96206	25844	1061	3650	6991	12067	10962	225.237 Cock and Hens Livers
Hindi Yürek Karaciğerleri	0	0	0	0	421	0	0	0	0	0	0	0	421 Turkey Livers
Diğer Küm.Hay.K.ciğerleri	0	0	0	0	0	0	12000	0	0	1000	3855	4610	21.465 Other Poultry Livers
1998													
Horoz Tavuk Karaciğerleri	22.831	0	795	9.712	47.218	36.571	29.000	16.993	3.561	4.085	11.581	2.816	185.163 Cock and Hens Livers
Horoz Tavuk Sakatları	52.661	88.377	138.819	347.895	718.659	391.060	893.759	810.884	549.543	736.827	478.064	690.275	5.896.823 Cock and Hens Offals
Hindi Yürek Karaciğerleri	0	0	0	0	0	10.000	0	0	0	0	0	0	10.000 Turkey Livers
Diğer Küm.Hay.K.ciğerleri	0	0	4.130	0	0	0	0	0	0	0	0	0	4.130 Other Poultry Livers
1999													
Horoz Tavuk Sakatları	507.572	614.893	689.541	479.809	799.659	778.428	512.871	546.628	663.374	677.569	775.925	731.637	7.777.906 Cock and Hens Offals
Horoz Tavuk Karaciğerleri	269	6.385	5.046	1.040	1.005	6.506	1.497	2.228	19.055	6.081	2.001	6.986	58.099 Cock and Hens Livers
2000													
Horoz Tavuk Sakatları	626.551	514.009	605.605	569.305	890.015	869.997	0	0	0	0	0	0	4.075.482 Cock and Hens Offals
Horoz Tavuk Karaciğerleri	3.508	1.155	1.342	1.096	0	0	0	0	0	0	0	0	7.101 Cock and Hens Livers

Kaynak: Devlet İstatistik Enstitüsü, Dış Ticaret İstatistikleri Dairesi
 Source: State Institute of Statistics, Foreign Trade Statistics Division

Ek Tablo 10 – Türkiye’de Yumurta ve Yumurta Ürünleri İhracatı (kg): 1989-2000

Appendix Table 10 – Eggs and Egg Products Exports in Turkey (kg): 1989-2000

	Oca	Şub	Mar	Nis	May	Haz	Tem	Ağu	Eyl	Eki	Kas	Ara	Toplam
	Jan	Feb	Mar	Apr	May	Jun	Jul	Aug	Sep	Oct	Nov	Dec	Total
1989													
Tavuk Yumurtaları	4,00	34,62	6,63	21,80	5,20	6,84	2,81	2,05	1,64	0,94	0,95	2,08	90 Hen Eggs
Diğer Yumurtalar ^{a/}	68,57	5,31	4,66	0,31	0	0,03	0,04	0	0	0,01	0	0	79 Other Poultry Eggs
1990													
Tavuk Yumurtaları	4,86	5,17	8,79	2,59	1,90	2,96	3,34	3,23	2,38	2,97	3,32	3,18	45 Hen Eggs
Diğer Yumurtalar ^{a/}	0,03	0	0	0,02	0	1,79	0,02	0	0	0	0	0	2 Other Poultry Eggs
1991													
Tavuk Yumurtaları	1,88	1,96	3,36	3,53	2,05	0,16	0,50	0,96	0,20	0,00	1,12	0,00	16 Hen Eggs
Diğer Yumurtalar ^{a/}	0	0	0	0	0	0	0	0	0	0	0	0	0 Other Poultry Eggs
1992													
Tavuk Yumurtaları	0,15	0	0	0	0	0	0	0,06	5,61	1,49	0,89	1,01	9 Hen Eggs
Diğer Yumurtalar ^{a/}	0	0	0	0	0	0	0	0	0	0	0	0	0 Other Poultry Eggs
1993													
Tavuk Yumurtaları	2,42	1,68	1,22	0,86	0,61	0,72	0,55	0,00	0,22	0,00	0,27	3,98	13 Hen Eggs
Diğer Yumurtalar ^{a/}	0,00	0,00	0,00	0,00	0	0,00	0,00	0	0	0,00	0	0	0 Other Poultry Eggs
1994													
Tavuk Yumurtaları	0,46	1,09	2,22	9,91	7,18	16,68	6,99	14,07	6,64	11,02	29,17	58,82	164 Hen Eggs
Diğer Yumurtalar ^{a/}	0	0	0	0	0	0	0	0	0	0	0	0	0 Other Poultry Eggs
1995													
Tavuk Yumurtaları	13,61	8,24	4,56	16,17	7,02	15,81	9,71	7,02	9,11	23,93	10,40	17,06	143 Hen Eggs
Diğer Yumurtalar ^{a/}	0	0	0	0	0	0,02	0	0	0	0,25	0	0	0 Other Poultry Eggs
1996													
Tavuk Yumurtaları	1.106	1.019	823	1.128	905	1.012	1.908	350	1.782	1.556	1.869	3.971	17.430 Hen Eggs
Diğer Yumurtalar ^{a/}	1	56	58	42	0	17	82	0	17	0	44	181	497 Other Poultry Eggs
Yumurta Sarısı	0	0	33	0	0	0	0	0	0	0	0	0	34
1997													
Tavuk Yumurtaları	1.928	2.063	1.461	1.672	2.329	1.502	1.404	1.409	2.788	2.813	5.251	4.943	29.563 Hen Eggs
Diğer Yumurtalar ^{a/}	1.629	2.071	1.568	1.682	2.407	1.517	1.576	1.407	2.750	2.327	2.775	3.652	25.361 Other Poultry Eggs
1998													
Tavuk Yumurtaları	2.671	3.428	2.801	2.547	3.397	3.223	3.409	3.589	3.581	4.098	4.665	4.854	42.264 Hen Eggs
Diğer Yumurtalar ^{a/}	34	48	64	119	9	36	2	3	2	18	0	26	361 Other Poultry Eggs
Yumurta Sarısı	0	0	0	12	0	0	0	0	0	0	4	0	16
1999													
Tavuk Yumurtaları	3.019	2.171	2.540	2.830	3.447	1.890	1.470	1.610	1.011	770	1.070	670	22.499 Hen Eggs
Diğer Yumurtalar ^{a/}	12	19	15	2	0	0	0	0	2	26	0	0	76 Other Poultry Eggs
Yumurta Sarısı	0	0	0	0	0	0	0	1	0	0	0	0	1
2000													
Tavuk Yumurtaları	245	106	47	493	282	393	0	0	0	0	0	0	1.567 Hen Eggs
Diğer Yumurtalar ^{a/}	0	0	6	0	0	2	0	0	0	0	0	0	8 Other Poultry Eggs
Yumurta Sarısı	0	0	0	0	0	0	0	0	0	0	0	0	0

a/ Hindi, kaz ve diğer kümes hayvanlarının yumurtaları.

Kaynak: Devlet İstatistik Enstitüsü, Dış Ticaret İstatistikleri Dairesi

Source: State Institute of Statistics, Foreign Trade Statistics Division

Ek Tablo 11 – Türkiye’de Canlı Kümes Hayvanları İthalatı (Kg/Baş): 1996-2000

Appendix Table 11 - Live Poultry Import in Turkey (Kg/Head): 1996-2000

	Oca	Şub	Mar	Nis	May	Haz	Tem	Ağu	Eyl	Eki	Kas	Ara	Toplam	
	Jan	Feb	Mar	Apr	May	Jun	Jul	Aug	Sep	Oct	Nov	Dec	Total	
1996														
Civcivler-Damızlık ^{1/}	5.648	9.010	10.930	9.341	12.736	11.078	10.551	6.912	13.038	16.576	14.603	12.989	133.412	Chicks-Breeding
Civcivler	0	0	1.376	0	0	396	0	0	0	75	0	0	1.847	Chicks
Horozlar ve Tavuklar-Dam.	2.969	4.644	3.434	1.631	3.329	175	2.584	0	2.747	1.005	3.381	6.670	32.569	Cock and Hens-Breeding
Hindiler-Damızlık	0	0	1.100	0	0	0	0	0	0	0	0	0	1.100	Turkey
Ördekler-Damızlık	4.410	0	0	0	500	0	0	0	0	0	0	0	4.910	Ducks
Beç Tavukları-Damızlık	0	0	15.321	0	0	0	0	0	0	0	0	0	15.321	Bech Hens-Breeding
Horozlar ve Tavuklar	0	0	0	0	0	0	0	100	0	0	0	0	100	Cock and Hens
Kazlar	0	0	0	0	0	0	0	350	0	0	0	0	350	Goose
Hindiler	0	0	0	0	0	0	0	0	0	600	0	0	600	Turkey
1997														
Civcivler-Damızlık ^{1/}	11.352	14.594	11.264	3.185	13.197	11.627	12.768	16.026	15.440	10.982	11.908	21.282	153.625	Chicks-Breeding
Civcivler	66	0	130	0	473	10	168	176	80	30	0	1.967	3.100	Chicks
Horozlar ve Tavuklar-Dam.	1.750	530	3.622	66	4.413	0	2.979	3.493	2.466	2.753	965	0	23.037	Cock and Hens-Breeding
Kazlar-Damızlık	0	0	0	0	0	0	358	0	0	0	0	0	358	Goose-Breeding
Kazlar	45	0	0	0	0	0	0	0	0	0	0	0	45	Goose
Horozlar ve Tavuklar	28	0	0	0	0	0	0	0	0	0	0	0	28	Cock and Hens
Ördekler	55	0	0	0	0	0	0	0	0	0	0	0	55	Ducks
Hindiler	0	0	4.314	0	0	0	4.928	0	59.094	19.910	0	51.058	139.304	Turkey
1998														
Civcivler-Damızlık ^{1/}	8.915	11.379	14.653	8.360	14.954	14.277	13.403	9.077	9.686	10.745	0	0	115.449	Chicks-Breeding
Civcivler	311	196	0	0	0	0	0	0	0	0	0	0	507	Chicks
Horozlar ve Tavuklar-Dam.	3.211	0	0	2.516	0	3.728	0	0	0	0	0	0	9.455	Cock and Hens-Breeding
Kazlar-Damızlık	0	0	0	0	205	0	0	0	0	0	0	0	205	Goose-Breeding
Ördekler-Damızlık	0	0	239	0	99	0	0	0	0	0	0	0	338	Ducks-Breeding
Ördekler	0	0	0	0	71	0	0	0	0	0	0	0	71	Ducks
Hindiler	0	7	3	20.056	51.069	70.520	39.208	18.832	0	46.281	0	0	536.876	Turkey
1999														
Civcivler-Damızlık ^{1/}	7.281	7.549	13.097	21.719	13.342	19.423	17.918	18.863	24.395	32.835	23.049	29.379	228.850	Chicks-Breeding
Hindiler-Damızlık	0	0	0	0	0	0	0	0	0	808	0	0	808	Turkey-Breeding
Hindiler	0	0	0	69.034	0	8.587	0	1.160	1.200	0	4.250	0	84.231	Turkey
Kazlar-Damızlık	0	0	0	0	0	0	60	0	0	0	0	0	60	Goose-Breeding
Kazlar	0	0	195	20	5	0	0	0	80	0	0	0	300	Goose
Ördekler-Damızlık	0	0	0	0	200	0	0	0	0	39	0	0	239	Ducks-Breeding
Ördekler	0	15	0	0	0	0	0	0	180	0	130	0	325	Ducks
Beç Tavukları	0	0	0	0	0	12	0	0	0	0	0	0	12	Bech Hens
2000														
Civcivler-Damızlık ^{1/}	24.028	19.453	34.973	16.957	21.535	21.007	0	0	0	0	0	0	137.953	Chicks-Breeding
Hindiler-Damızlık	0	0	0	0	65.140	0	0	0	0	0	0	0	65.140	Turkey-Breeding
Hindiler	0	0	1.630	1.520	1.405	1.715	0	0	0	0	0	0	6.270	Turkey
Kazlar-Damızlık	0	0	0	0	0	0	0	0	0	0	0	0	0	Goose-Breeding
Kazlar	0	0	25	0	0	0	0	0	0	0	0	0	25	Goose
Ördekler-Damızlık	0	0	0	0	0	0	0	0	0	0	0	0	0	Ducks-Breeding
Ördekler	17	0	220	50	1	0	0	0	0	0	0	0	288	Ducks

1/ Büyük ebeveyn ve ebeveyn

1/ Grand parent stocks and parent stocks

Kaynak: Devlet İstatistik Enstitüsü, Dış Ticaret İstatistikleri Dairesi

Source: State Institute of Statistics, Foreign Trade Statistics Division

Ek Tablo 12 –Türkiye’deTavuk Eti İthalatı (kg): 1990-1999

Appendix Table 12- Chicken Meat Import in Turkey (kg): 1990-1999

	Oca	Şub	Mar	Nis	May	Haz	Tem	Ağu	Eyl	Eki	Kas	Ara	Toplam
	Jan	Feb	Mar	Apr	May	Jun	Jul	Aug	Sep	Oct	Nov	Dec	Total
1990	0	0	0	0	64.137	0	0	0	0	0	0	0	64.137
1991	0	0	0	0	0	0	0	0	0	0	0	420.037	420.037
1992	681.676	815.126	173.180	597.561	74.233	50.353	2.794	0	0	23.658	0	168.611	2.587.193
1993	0	89.677	0	0	0	0	0	0	0	0	0	0	89.677
1994	0	0	611	0	0	0	0	0	0	0	0	568	1.179
1995	0	0	0	233	14.128	0	0	11.204	13.258	0	0	116	38.940
1996	0	0	0	0	0	61	0	0	0	0	0	0	61
1997	0	81	295.307	0	0	0	0	0	71.355	0	0	0	366.743
1998	0	0	0	0	0	0	0	38.392	0	0	0	0	38.392
1999	0	4.346	0	0	0	0	0	0	0	3.822	0	0	8.168

Kaynak: Devlet İstatistik Enstitüsü, Dış Ticaret İstatistikleri Dairesi
Source: State Institute of Statistics, Foreign Trade Statistics Division

Ek Tablo 13 – Türkiye’de Tavuk Eti İthalatı (ton): 1990-1999

Appendix Table 13- Chicken Meat Import in Turkey (ton): 1990-1999

	Oca	Şub	Mar	Nis	May	Haz	Tem	Ağu	Eyl	Eki	Kas	Ara	Toplam
	Jan	Feb	Mar	Apr	May	Jun	Jul	Aug	Sep	Oct	Nov	Dec	Total
1990	0	0	0	0	64	0	0	0	0	0	0	0	64
1991	0	0	0	0	0	0	0	0	0	0	0	420	420
1992	682	815	173	598	74	50	3	0	0	24	0	169	2.587
1993	0	90	0	0	0	0	0	0	0	0	0	0	90
1994	0	0	1	0	0	0	0	0	0	0	0	0,568	1
1995	0	0	0	0	14	0	0	11	13	0	0	0,116	39
1996	0	0	0	0	0	0,061	0	0	0	0	0	0	0
1997	0	0	295	0	0	0	0	0	71	0	0	0	367
1998	0	0	0	0	0	0	0	38	0	0	0	0	38
1999	0	4	0	0	0	0	0	0	0	4	0	0	8

Kaynak: Devlet İstatistik Enstitüsü, Dış Ticaret İstatistikleri Dairesi

Ek Tablo 14 – Türkiye’de Kümes Hayvanları Karaciğeri İthalatı (kg): 1991-1999

Appendix Table 14 - Poultry Livers Import in Turkey (kg): 1991-1999

	Oca	Şub	Mar	Nis	May	Haz	Tem	Ağu	Eyl	Eki	Kas	Ara	Toplam
	Jan	Feb	Mar	Apr	May	Jun	Jul	Aug	Sep	Oct	Nov	Dec	Total
	1991												
Ördek Karaciğerleri	45	0	46	0	0	0	0	0	0	0	0	0	91 Ducks Livers
	1992												
Ördek Karaciğerleri	0	0	0	0	0	0	20	0	0	0	0	0	Ducks Livers
Kaz Karaciğerleri	0	0	0	0	0	0	0	0	0	0	0	401	401 Goose Livers
	1993												
Ördek Karaciğerleri	0	10	0	0	0	0	0	0	0	0	0	0	10 Ducks Livers
K. Hayvanları K.ciğ.	0	0	0	0	0	0	0	0	0	0	0	547	547 Poultry Livers
	1996												
Tavuk Karaciğerleri	0	0	0	0	1	0	0	0	0	0	0	0	1
Ördek Karaciğerleri	10.173	0	0	0	10.000	9.741	10.278	0	0	0	0	0	40192 Ducks Livers
Kaz Karaciğerleri	0	0	1.470	0	0	0	0	0	0	0	0	0	1470 Goose Livers
	1997												
Ördek Karaciğerleri	21.548	0	21.500	0	0	0	18	110	54	11	1.486	0	44727 Ducks Livers
Kaz Karaciğerleri	0	0	0	0	0	74	0	0	0	0	0	0	74 Goose Livers
	1998												
Tavuk Karaciğerleri	0	0	0	0	0	0	0	1.763	0	0	0	0	1763 Ducks Livers
Ördek Karaciğerleri	0	0	16	0	0	0	0	0	85	0	0	0	101 Hens Liver
	1999												
Ördek Karaciğerleri	5		21		0	0	0	0	0	0	0	0	0 Ducks Livers

Kaynak: Devlet İstatistik Enstitüsü, Dış Ticaret İstatistikleri Dairesi
Source: State Institute of Statistics, Foreign Trade Statistics Division

Ek Tablo 15 – Türkiye’de Kümes Hayvanları Konserveleri İthalatı (kg): 1991-2000

Appendix Table 15- Poultry Meat Preserves Import (kg): 1991-2000

	Oca	Şub	Mar	Nis	May	Haz	Tem	Ağu	Eyl	Eki	Kas	Ara	Toplam
	Jan	Feb	Mar	Apr	May	Jun	Jul	Aug	Sep	Oct	Nov	Dec	Total
1991													
Kaz, Ördek Karaciğer	0	0	0	0	54	0	0	0	0	0	21	0	75,00 Duck, Goose Livers
Diğer Kümes Hayvanları	2.400	0	0	0	0	0	0	0	0	0	82	0	2.482,00 Others
1992													
Diğer Kümes Hayvanları	0	0	1.000	0	0	0	0	0	0	0	0	0	1.000,00 Others
1993													
Kaz, Ördek Karaciğer	0	0	0	137	0	0	0	0	0	0	0	0	137,00 Duck, Goose Livers
Hindi Eti Konservesi	0	0	0	0	0	0	0	0	0	0	1.449	0	1.449,00 Turkey
Diğer Kümes Hayvanları	0	0	0	0	760	0	0	0	0	0	760	0	1.520,00 Others
1994													
Hindi Eti Konservesi	2.555	32	400	0	20	153	59	27	35	0	0	0	3.281,00 Turkey
Diğer Kümes Hayvanları	1.000	0	0	0	800	0	0	0	420	0	1.003	0	3.223,00 Others
1995													
Hindi Eti Konservesi	0	0	0	52	0	0	77	0	0	0	0	0	129,00 Turkey
Diğer Kümes Hayvanları	800	0	1.000	911	0	50	325	1.000	0	197	2.449	0	6.732,00 Others
1996													
Kaz, Ördek Karaciğer	0	0	51	100	96	0	0	0	9	118	111	0	485,00 Duck, Goose Livers
Hindi Eti Konservesi	0	0	0	950	0	183	0	0	0	0	1.729	0	2.862,00 Turkey
Tavuk Eti Konservesi	0	0	19	39	79	0	0	21.275	0	150	79	0	21.641,00 Hens
Diğer Kümes Hayvanları	1.000	0	1.327	4.114	1.922	980	0	0	950	2.100	1.465	0	13.858,00 Others
1997													
Kaz, Ördek Karaciğer	263	0	0	500	563	0	185	700	0	426	0	0	2.637,00 Duck, Goose Livers
Diğer Kümes Hayvanları	0	0	0	0	0	0	0	21	0	0	0	0	21,00 Others
Hindi Eti Konservesi	0	0	0	0	2.407	0	0	733	0	1.400	968	0	5.508,00 Turkey
Tavuk Eti Konservesi	0	1.500	106	0	1.059	608	2.600	1.293	60	2.145	750	0	10.121,00 Hens
1998													
Kaz, Ördek Karaciğer	0	0	65	0	44	223	258	42	0	0	0	0	632 Duck, Goose Livers
Hindi Eti Konservesi	0	0	0	843	0	1.044	0	0	0	0	0	0	1887 Turkey
Tavuk Eti Konservesi	0	750	1.038	344	23	1.918	35	154	1.500	1.015	123	0	6.900 Hens
1999													
Kaz, Ördek Karaciğer	0	0	0	0	0	85	0	0	0	0	0	0	85 Duck, Goose Livers
Hindi Eti Konservesi	0	0	0	0	0	293	0	0	245	0	456	0	994 Turkey
Tavuk Eti Konservesi	0	0	400	0	754	869	0	786	0	498	500	113	869 Hens
Diğer Kümes Hayvanları	0	1.545	0	22	0	770	0	1.080	0	0	1.080	1.080	4.497 Others
2000													
Diğer Kümes Hayvanları	0	0	0	1.080	0	0	0	0	0	0	0	0	1.080 Others
Horoz veya Tavuk Eti	0	0	511	0	5.402	0	0	0	0	0	0	0	5.913 Hens

Kaynak: Devlet İstatistik Enstitüsü, Dış Ticaret İstatistikleri Dairesi

Source: State Institute of Statistics, Foreign Trade Statistics Division

Ek Tablo 17 - Ülkelere Göre Canlı Kümes Hayvanları İhracatı (Kg/Baş): 1989-2000

Appendix Table 17 - Live Poultry Export to Major Countries(Kg/Head):1989-2000

	1989	1990	1991	1992	1993	1994	1995	1996	1997	1998	1999	2000	
Civcivler-Damızlık ^{1/}													Chicks- Breeding
Azerbaycan	0	0	0	0	0	0	0	0	0	0	1.230	0	0 Azarbaijan
Fransa	0	973	308	0	0	0	0	0	0	0	0	0	0 France
İngiltere	0	982	0	0	0	0	0	0	0	0	0	0	0 England
K.K.T.C.	0	1.372	1.980	1.926	1.871	2.412	1.400	450	0	1.800	1	1.801	N.C.T.R
Lübnan	14.070	0	0	0	0	1.333	0	0	0	0	0	0	0 Lebenon
Polonya	0	0	0	0	0	1.012	2.629	0	0	0	0	0	0 Poland
Civcivler													Chicks
K.K.T.C.	0	0	0	0	0	0	0	390	0	384	0	840	N.C.T.R
Türkmenistan	0	0	0	0	0	0	0	0	260	1.679	4.293	1.375	Turkmenistan
Romanya	0	0	0	0	0	0	0	0	0	0	5.700	0	Romania
Arnavutluk	0	0	0	0	0	0	0	0	0	0	30.000	0	Albania
Azerbaycan	0	0	0	0	0	0	0	0	0	0	3.800	0	Azarbaijan
Gürcistan	0	0	0	0	0	0	0	0	0	0	0	17.900	Georgia
Horozlar ve Tavuklar-Damızlık													Cocks and Hens-Breeding
K.K.T.C.	0	0	0	0	0	0	0	730	3.779	2.949	0	0	N.C.T.R
Polonya	0	0	0	0	0	0	0	566	0	0	0	0	Poland
Gürcistan	0	0	0	0	0	0	0	0	0	29.400	0	0	Georgia
Horozlar ve Tavuklar													Cocks and Hens
K.K.T.C.	0	0	816	0	0	0	0	0	0	0	0	0	N.C.T.R
Azerbaycan	0	0	0	0	0	7.200	0	0	10.350	0	600	0	Azarbaijan
B.A.D.	0	288	0	0	0	0	0	0	0	0	0	0	B.A.D
Gürcistan	0	0	0	0	0	0	0	4.150	25.900	36900	0	0	Georgia
Suudi Arabistan	0	0	0	0	0	0	0	0	3.076	0	0	0	Saudi Arabian
Türkmenistan	0	0	0	0	0	0	0	0	0	273	0	0	Turkmenistan
Arnavutluk	0	0	0	0	0	0	0	0	0	0	0	24.400	Albania
Hindiler													Turkey
Fransa	0	0	0	0	0	0	0	0	900	0	0	0	

Kaynak: Devlet İstatistik Enstitüsü, Dış Ticaret İstatistikleri Dairesi
Source: State Institute of Statistics, Foreign Trade Statistics Division

Ek Tablo 18 - Ülkelere Göre Tavuk Eti İhracatı (kg): 1989-2000
Appendix Table 18 - Chicken Meat Export to Major Countries (kg): 1989-2000

Tavuk Eti	1989	1990	1991	1992	1993	1994	1995	1996	1997	1998	1999	2000	Chicken Meat
AHL Serbest Bölge	0	0	0	0	0	0	0	0	100.610	205.550	0	0	AHL Free Region
Almanya	0	0	0	0	0	23.280	0	0	0	0	0	0	Germany
Antalya Serbest Bölge	0	0	0	0	0	0	0	0	171.480	0	0	0	Antalya Free Region
Arnavutluk	0	0	0	0	0	0	0	0	0	0	0	0	Albania
Avusturya	0	0	0	0	0	22.698	0	0	0	0	0	0	Austria
Azerbaycan	0	0	0	197.619	296.729	2.637.726	345.031	2.942.394	3.460.905	1.612.025	1.642.159	90.542	Azarbaijan
B.A.D.	0	23.280	0	0	0	0	0	0	0	0	0	0	B.A.D.
Bahreyn	308.939	25.026	0	0	0	862.499	0	0	0	0	0	0	Bahrain
Belçika-Lüksemburg	0	0	0	0	0	23.280	0	0	0	0	0	0	Belgium-Luxembourg
Bosna Hersek	0	0	0	0	0	254.800	0	0	39.200	0	0	0	Bosnia and Herz
Bulgaristan	0	0	0	0	0	416.612	0	0	498.645	17.047	0	0	Bulgaria
Çin	0	0	0	0	0	136.425	1.959.544	0	1.207.360	1.123.690	165.228	0	China
Dubai	46.560	31.428	0	0	0	0	0	0	0	0	0	0	Dubai
Ege Serbest Bölge	0	0	0	0	0	0	0	19.600	0	0	0	24.391	Aegean Free Region
Ekvator	0	0	0	0	0	0	0	0	0	5.324	0	0	Equator
Fil Dişi Kıyıları	0	0	0	0	0	0	17	0	0	0	0	0	
Fransa	0	0	0	0	0	23.672	0	12.072	0	0	0	0	France
Gürcistan	0	0	0	0	18.316	2.088.381	319.317	343.092	92.527	293	0	0	Georgia
Hırvatistan	0	0	0	0	0	244.470	0	0	0	0	0	0	Hirvatistan
Hong Kong	0	0	0	0	24.500	25.676	178.380	38.513	1.327.123	356.720	92.176	0	Hong Kong
İngiltere	0	0	0	0	0	81.501	0	0	0	18.816	0	0	England
Irak	66.799	19.549	0	0	42.030	330.509	0	274.783	0	0	0	0	Iraq
İran	0	0	0	0	0	134.768	78.400	0	127.633	0	0	0	Iran
İrlanda	0	0	0	0	0	0	0	0	0	19.600	0	0	Ireland
İstanbul S. Bölge	0	0	0	0	0	0	0	0	0	0	0	35.280	İstanbul Free Regon
İsviçre	0	0	0	0	0	0	0	0	18.816	86.252	0	0	Switzerland
K.K.T.C.	410.621	401.582	272.800	462.830	637.000	583.100	425.312	458.492	256.503	262.890	519.342	214.919	N.C.T.R
K.Ülke ve B	0	0	0	0	56.193	2.940	0	0	39.200	0	38.122	0	
Kazakistan	0	0	0	0	0	0	0	72.672	0	0	113.693	0	Kazakhstan
Kuveyt	275.680	47.840	0	0	0	180.080	285.440	174.600	0	0	0	0	Kuwait
Libya	280	0	0	0	0	0	0	0	0	0	0	0	Libya
Macaristan	0	0	0	0	0	0	0	0	96	0	0	0	Hungary
Makedonya	0	0	0	0	0	1.818.922	163.105	43.852	123.176	42.520	0	72	Makedonia
Mersin S. Bölge	0	0	0	0	0	0	0	47.526	0	0	0	0	Mersin Free region
Moldavya	0	0	0	0	0	0	0	0	0	0	19.788	0	Moldavia
Romanya	0	0	0	0	0	2.075.599	1.097.417	298.301	1.381.949	1.373.041	0	0	Romania
Rusya Fed	0	0	0	351.181	0	2.035.311	58.800	24.500	109.893	0	0	0	Russian Fed.
Sırbistan	0	0	0	0	0	0	0	0	0	0	6.600	10.225	Sirbia
Suudi Arabistan	0	46.560	0	0	0	22.314	0	0	21.482	0	0	0	Saudi Arabian
Tayvan	0	0	0	0	0	21.560	0	0	0	0	0	0	Taiwan
Türkmenistan	0	0	0	0	0	46.776	0	64.292	70.518	0	17.856	0	Turkmenistan
Özbekistan	0	0	0	0	0	566	22.116	490.095	1.030.399	222.689	594.628	92.043	Uzbekistan
Ukrayna	0	0	0	0	0	34.672	0	0	318.630	212.270	0	0	Ukkrania
Yugoslavya	0	0	0	253.168	0	0	0	0	0	0	0	0	Yugoslavia
Yunanistan	0	0	0	0	0	0	0	4.082	0	0	0	0	Greece
Hindi Eti													Turkey Meat
Azerbaycan	0	0	0	0	0	0	0	2.426	1.779	0	0	0	Azarbaijan
Hong Kong	0	0	0	0	0	0	0	0	700	0	0	0	Hong Hong
Romanya	0	0	0	0	0	0	0	0	0	4.000	0	0	Romania
Sırbistan	0	0	0	0	0	0	0	0	0	0	0	1.402	Sirbia
KKTC	0	0	0	0	0	0	0	0	0	0	0	4.761	N.C.T.R
Özbekistan	0	0	0	0	0	0	0	0	0	82	0	0	Uzbekistan
Ege Serbest Bölge	0	0	0	0	0	0	0	0	0	0	298	1.161	Aegean Free Region
Kaz Eti													Goose Meat
Makedonya	0	0	0	0	0	0	19.000	0	0	0	0	0	Makedonia

I/ Tavuk Eti Eşdeğeri, Chicken Meat Equivalent

Kaynak: Devlet İstatistik Enstitüsü, Dış Ticaret İstatistikleri Dairesi
Source: State Institute of Statistics, Foreign Trade Statistics Division

Ek Tablo 19 - Ülkelere Göre Kümes Hayvanları Sakatatları İhracatı (kg): 1993-2000

Appendix Table 19 - Poultry Offals Export to Major Countries (kg): 1993-1999

	1993	1994	1995	1996	1997	1998	1999	2000
Diğer Kümes Hayvanlarının Karaciğerleri								Others
İsviçre	0	0	0	0	0	2.700	0	0 Switzerland
Romanya	0	0	0	0	9.270	1.325	0	0 Romania
Arnavutluk	0	20.000	0	0	0	0	0	0 Albania
Azerbaycan	0	0	0	0	924	325	0	0 Azerbaijan
Bahreyn	0	9.000	0	0	0	0	0	0 Bahrain
Kazakistan	0	0	0	0	0	51	0	0 Kazakhstan
Makedonya	0	2.526	6.662	0	0	0	0	0 Makedonia
Romanya	0	0	0	15.800	195	105	0	0 Romania
Rusya Fed.	0	0	0	0	12.000	0	0	0 Russian fed.
Tayland	0	0	0	3	0	0	0	0 Tayland
İtalya	0	0	0	0	0	11.464	0	0 Italy
Hindi Karaciğerleri								Turkey Livers
Romanya	0	0	0	0	0	10.000	0	0 Romania
Hindi Sakatatları								Turkey Offals
Azerbaycan	0	0	0	0	421	0	0	0 Azerbaijan
Horoz ve Tavuk Sakatatları								Cocks and Hens Offals
Antigua	0	0	0	0	0	28.000	0	0 Artiqua
Azerbaycan	0	0	0	500	2.794	147.347	77.531	6.267 Azerbaijan
Bulgaristan	0	0	0	0	1.167	4.414	0	Bulgaria
Çin	0	51.000	130.000	3.514.581	3.209.921	4.027.080	6.635.476	3.571.464 China
Hong Kong	0	49.009	47.275	154.020	533.115	1.489.045	791.392	325.600 Hong Kong
İsviçre	0	0	0	0	0	8.617	0	0 Switzerland
K.K.T.C.	0	0	0	0	5.433	36.909	33.861	5.852 N.C.T.R
Kazakistan	0	0	0	0	0	0	521	0 Kazakhstan
Makedonya	0	1.059	2.356	0	0	0	0	0 Makedonia
Romanya	0	0	1.145	0	20.726	44.367	0	0 Romania
Tayvan	0	27.100	0	0	0	0	0	0 Taiwan
Ukrayna	0	0	0	0	0	5.770	0	0 Ukrania
Ürdün	0	0	0	0	0	0	9.600	0 Jordan
Moldavya	0	0	0	0	0	0	28.000	0 Moldavia
Portekiz	0	0	0	0	0	0	28.000	0 Portugal
Horoz, Tavuk Karaciğerleri								Cocks and Hens Livers
Azerbaycan	0	0	0	0	49.632	46.254	34.296	7.101 Azerbaijan
Bulgaristan	0	0	0	0	1.213	540	18.084	0 Bulgaria
Çin	0	0	0	624.000	0	0	0	0 China
Fransa	0	0	0	200	0	0	0	0 France
Hong Kong	0	0	0	234.000	0	0	0	0 Hong Kong
İsviçre	0	0	0	0	0	13.165	0	0 Switzerland
K.K.T.C.	0	0	0	200	0	0	0	0 N.C.T.R
Kazakistan	0	0	0	0	0	0	103	0 Kazakhstan
Moldavya	0	0	0	0	0	0	20.747	0 Moldavia
Romanya	0	0	0	55.791	192.670	88.246	0	0 Romania
Özbekistzn	0	0	0	0	310	32.818	5.616	0 Uzbekistan
Ukrayna	0	0	0	0	2.766	7.811	0	0 Ukrania
Kaz Karaciğerleri								Goose Livers
İspanya	0	0	0	0	0	0	0	0 Spain
Kazakistan	0	0	0	10	0	0	0	0 Kazakhstan
Ördek Karaciğerleri								Ducks Livers
Almanya	0	220	0	0	0	0	0	0 Germany

Kaynak: Devlet İstatistik Enstitüsü, Dış Ticaret İstatistikleri Dairesi

Source: State Institute of Statistics, Foreign Trade Statistics Division

Ek Tablo 20- Ülkelere Göre Kümes Hayvanları Konserveleri İhracatı (kg): 1989-2000
 Appandixe Table 20 - Poultry Meat Preserves to Major Countries: 1989-2000

	1989	1990	1991	1992	1993	1994	1995	1996	1997	1998	1999	2000	
Diğer Kümes Hayvanları													Others
Almanya	0	0	0	5	0	0	0	0	0	0	0	0	0 Germany
Fransa	0	0	0	0	0	0	0	600	0	0	0	0	0 France
Hollanda	38.814	18.403	0	0	0	0	0	0	0	0	0	0	0 Netherland
K.K.T.C.	0	0	0	0	0	0	428	0	0	144	6.000	0	0 N.C.T.R
kazakistan	0	0	0	63	0	0	0	0	0	113	0	0	0 Kazakhstan
Mersin S. Bölge	0	0	0	0	0	0	0	0	0	0	0	142	Mersin Free region
Hindi Eti ve Sakatatları Konservesi													Turkey
Almanya	0	0	0	0	112	0	0	0	0	0	15	0	0 Germany
Ege S. Bölge	0	0	0	0	0	0	0	0	0	0	515	309	Aegean Free Region
Gürcistan	0	0	0	0	0	0	0	0	0	102	48	0	0 Georgia
İngiltere	0	0	0	0	0	0	0	0	0	2.910	0	0	0 England
Irak	0	149	0	0	0	0	0	0	0	0	0	0	0 Iraq
K.K.T.C.	0	0	7	0	0	0	61	0	0	1.243	4.164	3.202	N.C.T.R
Kazakistan	0	0	0	0	0	0	0	0	0	0	42	0	0 Kazakhstan
Rusya Fed.	0	0	0	0	0	960	0	0	0	0	0	0	0 Russian Fed.
Sırbistan	0	0	0	0	0	0	0	0	0	0	1.562	2.505	Sırbia
Horoz ve Tavuk Eti ve Sakatatları Konservesi													Cocks and Hens Meat and Offals
Azerbaycan	0	0	0	0	0	0	0	2.214	5.690	344	0	0	0 Azarbaijan
B.A.D.	0	0	0	0	0	0	0	0	1	0	0	0	0 B.A.D
Bosna-Hersek	0	0	0	0	0	0	0	0	900	0	0	0	0 Bosnia and Herz
Ege S. Bölge	0	0	0	0	0	0	0	0	0	0	1.641	241	Aegean Free Region
Gürcistan	0	0	0	0	0	0	0	0	0	104	0	576	0 Georgia
Hong Kong	0	0	0	0	0	0	0	0	0	0	18	0	0 Hong Kong
İngiltere	0	0	0	0	0	0	0	0	0	990	0	144	0 England
K.K.T.C.	0	0	0	0	0	0	0	1.055	12.415	8.195	16.519	9.468	N.C.T.R
Kazakistan	0	0	0	0	0	0	0	7.200	4.462	219	1.166	0	0 Kazakhstan
Makedonya	0	0	0	0	0	0	0	0	0	4.500	0	0	0 Makedonia
Özbekistan	0	0	0	0	0	0	0	0	560	185	1.004	0	0 Uzbekistan
Sırbistan	0	0	0	0	0	0	0	0	0	0	403	1.995	Sırbia
Suriye	0	0	0	0	0	0	0	50	0	0	0	0	0 Syria
Suudi Arabistan	0	0	0	0	0	0	0	0	44	0	0	0	0 Saudi Arabian
Yunanistan	0	0	0	0	0	0	0	300	0	0	0	0	0 Greece
Kaz veya Ördek Eti Konservesi													Goose and Ducks
Azerbaycan	0	0	0	0	0	0	16	0	0	0	0	0	0 Azarbaijan
Kaz veya Ördek Karaciğeri Konservesi													Goose and Ducks Offals
Arnavutluk	0	0	0	0	0	0	0	0	0	604	0	0	0 Albania
K.K.T.C.	0	0	0	0	0	0	0	20	0	0	0	0	0 N.C.T.R
Türkmenistan	0	0	0	0	0	0	0	0	0	0	0	673	Turkmenistan

Kaynak: Devlet İstatistik Enstitüsü, Dış Ticaret İstatistikleri Dairesi
 Source: State Institute of Statistics, Foreign Trade Statistics Division

Ek Tablo 21- Ülkelere Göre Yumurta ve Yumurta Ürünleri İhracatı (kg/adet): 1989-2000
Appendix Table 21-Eggs and Egg Products Exports to Major Countries (kg): 1989-2000

	1989	1990	1991	1992	1993	1994	1995	1996	1997	1998	1999	2000
Tavuk Yumurtaları								KG/ADET				
Ahl Serbest	0	0	0	0	0	0	0	0	0	57.125	0	0
Almanya	279	0	0	0	0	450	0	0	0	0	0	0
Antalya Ser	0	0	0	0	0	0	0	0	51.539	0	0	0
Arnavutluk	0	0	6.118	0	0	4.381	0	36.618	0	0	18.792	0
Avusturya	0	0	357	0	0	0	0	0	0	0	0	0
Azerbeycan	0	0	0	0	0	1.908	31.097	7.392.246	10.330.284	18.419.272	10080120	0
B.A.D.	0	0	0	0	0	432	0	0	0	0	0	0
Banglades	0	0	0	0	0	0	0	0	0	15984	0	0
Belcika-Luk	0	259	312	0	0	0	0	0	0	0	0	0
Bosna-Herse	0	0	0	0	0	0	0	15.473	0	0	12.000	0
Bulgar˘Stan	0	0	0	0	0	0.21.616	1.020	0	477.028	372.549	66.951	37.140
Dubai	0	0	0	0	0	11851	0	0	0	0	0	0
Ege Ser.Bol	0	0	0	0	0	0	0	33897	0	0	0	0
Gürcistan	0	0	0	0	3.457	23.086	48.631	3.760.591	6.627.603	6.529.782	9.579.157	1137046
Hollanda	0	0	0	0	0	0	0	11000	0	0	0	0
İngiltere	0	0	0	0	0	0	0	0	36.658	52.638	38.720	0
İrak	86.424	22.831	1.821	151	0	756	439	0	0	21.528	0	0
İran	0	94	0	0	0	0.25.269	5.561.444	3.591.765	479.799	261.967	0	0
İrlanda	0	0	0	0	0	0	0	0	0	46200	0	0
İspanya	0	0	518	0	0	0	0	0	0	0	0	0
İtalya	0	0	36	0	0	0	0	0	0	0	0	0
K.K.T.C.	206	692	0	30	985	1.300	2.477	143.228	226.593	506.439	481.492	221872
K.Ulke Ve B	0	0	0	0	0	0	0	1.955	35.700	240.763	0	0
Kırgızistan	0	0	0	0	0	0	0	0	21.389	38.530	0	0
Kazak˘Stan	0	0	0	0	0	0	0	0	239113	133.636	45.760	0
Kuveyt	244	252	0	0	0	416	0	0	0	0	0	0
Liberya	0	0	0	0	0	0	0	0	0	0	1.500	0
Litvanya	0	0	0	0	0	0	0	0	74470	0	0	0
Lubnan	1.068	784	802	0	0	0	0	0	0	0	1.300	0
Macaristan	0	0	0	0	0	14.252	4.240	0	0	0	0	0
Makedonya	0	0	0	0	0	4819	0	9790	0	0	20160	1050
Moldavya	0	0	0	0	0	0	0	0	16531	34373	18.850	0
Polonya	0	0	0	0	287	2.417	0	0	0	0	0	0
Romanya	0	0	0	0	0	70.131	29.116	136.301	7.056.497	14.778.041	1.073.002	0
Rusya Feder	0	0	0	0	0	0	0	16.488	19.500	127.028	0	0
Sırbistan	0	0	0	0	0	0	0	33.648	0	0	68.970	57.660
Suriye	256	38	0	0	0	0	0	0	0	0	0	0
Suudi Ara.	1.076	18.032	4.980	8.014	5.192	5.928	360	4.232	24.220	5.808	93.454	108.438
Tacikistan	0	0	0	0	0	0	0	0	16800	107.114	0	0
Türkmenistan	0	0	0	0	0	3	0	450	89.402	280224	637.141	6.285
Özbekistan	0	0	0	0	0	0	0	173129	226659	0	0	0
Ukrayna	0	0	0	0	0	0	0	0	0	37506	0	0
Ürdun	0	1.195	708	396	974	0	0	0	0	0	0	0
Yugoslavya	0	518	0	0	0	0	0	0	0	0	0	0
Yunan˘Stan	0	0	65	0	0	0	0	0	99520	0	0	0
Hens Eggs												
0 Ahl Free Region												
0 Germany												
0 Antalya Free region												
0 Albania												
0 Avusturia												
0 Azarbaijan												
0 B.A.D.												
0 Banglades												
0 Belgium-Lux												
0 Bosnia and harz												
0 Bulgariaa												
0 Dubai												
0 Aegean Free region												
0 Georgia												
0 Netherland												
0 England												
0 Iraq												
0 Iran												
0 Ireland												
0 Spain												
0 Italy												
221872 N.C.T.R												
0 K.Ulke Ve B												
0 Kyrgyz Repuplic												
0 Kzakhstan												
0 Kuwait												
0 Liberia												
0 Lithuania												
0 Lebanon												
0 Hungry												
1050 Makedonia												
0 Moldavia												
0 Poland												
0 Romania												
0 Russian Fed												
57.660 Serbia												
0 Syria												
108.438 Saudi Arabian												
0 Tacekistan												
6.285 Turkmenistan												
0 Uzbekistan												
0 Ukrania												
0 Jordan												
0 Yugoslawia												
0 Greece												

Kaynak: Devlet İstatistik Enstitüsü, Dış Ticaret İstatistikleri Dairesi
Source: State Institute of Statistics, Foreign Trade Statistics Division

Ek Tablo 22- Ülkelere Göre Yumurta ve Yumurta Ürünleri İhracatı (kg/adet): 1989-2000
 Appandix Table 22 -Eggs and Egg Products Exports to Major Countries (kg): 1989-2000

	1989	1990	1991	1992	1993	1994	1995	1996	1997	1998	1999	2000	
Hindi Kaz Yumurtaları													Turkey, Goose Eggs
Azerbeycan	0	0	0	0	0	0	252	32750	0	0	0	0	0 Azerbaijan
Gürcistan	0	0	0	0	0	0	0	820	20340	22500	0	0	0 Georgia
Irak	2400	0	0	0	0	0	252	0	0	0	0	0	0 Iraq
Rusya Feder	0	0	0	0	0	0	0	0	0	11700	0	0	0 Russian Fed.
Sırbistan	0	0	0	0	0	0	0	0	0	0	653	0	0 Serbia
Diğer Kümes Hayvanları Yumurtaları													Other Eggs
Azerbeycan-	0	0	0	0	0	0	0	68687	51755	5070	0	0	0 Azerbaijan
Erzurum Serbest Bölge	0	0	0	0	0	0	0	0	0	1150	0	0	0 Erzurum Free Region
Gürcistan	0	0	0	0	0	0	20	1150	14300	107248	26000	0	0 Georgia
Irak	76511	1857	0	0	0	0	0	16750	0	0	0	0	0 Iraq
Iran	0	0	0	0	0	0	0	444560	290262	0	0	0	0 Iran
K.K.T.C.	0	0	0	0	0	0	0	1001	61170	53611	51159	7939	0 N.C.T.R
Kırgızistan	0	0	0	0	0	0	0	0	0	5780	0	0	0 Kyrgyzstan
Kazak`Stan	0	0	0	0	0	0	0	0	57337	495	0	0	0 Kazakhstan
Lubnan	8	0	0	0	0	0	0	0	250	0	0	0	0 Lebanon
Macaristan	0	0	0	0	0	2180	0	0	0	0	0	0	0 Hungary
Polonya	0	0	0	0	0	0	0	0	13351	0	0	0	0 Poland
Romanya	0	0	0	0	0	0	0	0	175916	134700	0	0	0 Romania
Rusya Feder	0	0	0	0	0	0	0	0	0	12650	0	0	0 Russian Fed
Suudi Ara.	0	0	0	0	0	0	0	0	10406	0	0	0	0 Saudi Arabian
Tacikistan	0	0	0	0	0	0	0	0	0	1645	0	0	0 Tacikistan
Türkmenistan	0	0	0	0	0	0	0	0	0	1455	0	0	0 Turkmenistan
Özbekistan	0	0	0	0	0	0	0	18400	0	0	0	0	0 Uzbekistan
Yumurta Sarısı ^{1/}													Yolk
Almanya	0	0	228	0	0	0	0	0	0	0	0	0	0 Germany
İngiltere	0	0	0	0	0	0	0	0	0	430	0	0	0 England
Iran	0	0	0	0	0	0	0	33090	0	0	0	0	0 Iran
K.K.T.C.	0	0	0	0	0	0	0	0	0	15570	0	0	0 N.C.T.R
Kazakistan	0	0	0	0	0	0	0	0	0	0	0	300	0 Kazakhstan
Sırbistan	0	0	0	0	0	0	0	0	0	0	0	200	0 Serbia
Suudi Ara.	0	0	0	0	0	0	0	450	0	0	0	0	0 Saudia Arabia
Özbekistan	0	0	0	0	0	0	0	0	0	0	0	500	0 Uzbekistan

1/ Yumurtaya dönüştürülmemiştir. Ağırlık birimi Kg'dır.

Kaynak: Devlet İstatistik Enstitüsü, Dış Ticaret İstatistikleri Dairesi

Source: State Institute of Statistics, Foreign Trade Statistics Division

Ek Tablo 23 - Ülkelere Göre Canlı Kümes Hayvanlarının İthalatı: 1989-2000

Appendix Table 23- Live Poultry Import form Major Countries: 1989-2000

	1989	1990	1991	1992	1993	1994	1995	1996	1997	1998	1999	2000	
Damızlık Cıvciv													Chicks-Breeding
A.B.D.	1.374	7.264	4.178	19.090	56.784	25.904	15.964	21.001	50.996	25.859	24.816	7.016	USA
Almanya	10.160	14.665	11.657	15.892	3.210	335	0	12.765	17.609	9.899	14.327	2.313	Germany
Belçika-Lüksemburg	0	0	0	0	0	0	440	0	0	0	0	0	678 Belgium
Danimarka	0	0	0	858	2.872	3.691	27.359	5.450	15.230	6.934	11.161	19.419	Denmark
Fransa	1.172	13.047	12.930	15.907	4.842	22.467	7.885	8.110	9.860	13.547	29.565	25.146	France
Hollanda	19.266	22.009	9.557	13.140	0	0	17.306	9.105	20.656	12.401	2.648	0	Netherlands
İngiltere	8.360	7.317	16.665	10.710	30.252	56.905	33.428	50.875	14.282	42.022	124.733	74.572	England
İspanya	0	0	0	0	3.767	2.922	543	945	0	0	0	0	Spain
İsrail	7.172	6.101	6.200	3.626	8.658	11.302	11.759	16.541	10.793	3.654	16.140	8.501	Israel
İsviçre	0	0	0	0	0	0	0	0	768	456	0	0	Switzerland
İtalya	0	1.160	0	0	973	0	2.088	1.995	5.905	1.020	0	0	Italy
Kanada	420	408	381	177	2.238	214	3.376	4.245	4.201	0	1.380	0	Canada
Macaristan	0	0	0	0	0	4.041	3.208	2.380	3.325	9.124	4.080	0	Hungary
Malezya	0	0	0	0	1.939	10.129	5.783	0	0	0	0	0	Malaysia
Damızlık Olmayan Cıvcivler													Chicks
A.B.D.	0	0	0	0	0	0	0	6.651	361	1.740	0	0	USA
Almanya	0	0	0	0	0	0	0	4.895	7.691	3.728	0	0	Germany
Endonezya	0	0	0	0	0	0	0	1.848	0	0	0	0	Indonesia
Fransa	0	0	0	360	0	0	0	6.137	5.447	2.338	0	0	France
Hollanda	0	0	0	4	0	0	0	1.939	5.631	0	0	0	Netherlands
İngiltere	0	0	0	0	0	0	0	7.681	2.755	882	0	0	England
İsrail	0	0	0	0	0	0	0	1.017	416	0	0	0	Israel
İtalya	0	0	0	0	0	0	0	2.315	3.284	1.274	0	0	Italy
Kanada	0	0	0	0	0	0	0	185	552	0	0	0	Canada
Macaristan	0	0	0	0	0	0	0	1.748	0	0	0	0	Hungary
Damızlık Kazlar													Goose-Breeding
İngiltere	0	0	275	0	0	0	0	0	0	0	0	0	England
A.B.D.	0	0	0	0	0	0	0	0	358	0	0	0	USA
Fransa	0	0	0	0	0	0	0	0	0	205	60	0	France
Damızlık Olmayan Kazlar													Goose
Belçika-Lüksemburg	0	0	0	0	0	0	0	0	0	0	0	0	75 Belgium-Lux
Fransa	0	0	0	0	0	0	0	0	0	0	80	145	France
Hollanda	0	30	0	0	0	0	0	0	0	0	0	0	25 Netherlands
İspanya	0	0	0	0	0	84	0	0	0	0	0	0	Spain
İsviçre	0	0	0	0	25	0	0	350	45	0	0	0	Switzerland
Kuveyt	0	0	0	0	84	0	0	0	0	0	0	0	Kuwait
Damızlık Ördekler													Duck-Breeding
İngiltere	0	0	0	28	125	0	0	4.910	0	239	0	0	England
Fransa	0	0	0	0	0	0	0	0	0	99	239	0	France
Damızlık Olmayan Ördekler													Ducks
Almanya	0	0	0	0	0	0	0	0	0	113	0	0	Germany
Belçika-Lüksemburg	0	0	0	0	0	0	0	0	13	0	0	0	113 Belgium-Lux
Fransa	0	0	0	0	0	0	0	0	0	71	310	95	France
Hollanda	0	60	0	0	0	0	0	0	0	0	15	80	Holland
İngiltere	0	25	0	0	0	0	0	0	0	0	0	0	England
İspanya	0	0	0	0	156	154	0	0	0	0	0	0	Spain
İsviçre	0	4	0	0	35	0	0	0	42	0	0	0	Switzerland
Kuveyt	0	0	0	0	45	0	0	0	0	0	0	0	Kuwait
Damızlık Hindi													Turkey-Breeding
İsrail	0	0	0	0	0	0	0	0	0	0	808	65.140	Israel
Damızlık Olmayan Hindi													Turkey-Breeding
A.B.D.	0	0	0	0	0	0	0	0	0	20.056	0	0	USA
Almanya	0	0	0	0	0	0	0	0	115.080	286.765	1.160	1.520	Germany
Fransa	0	0	0	0	0	0	0	600	4.314	92.550	40.185	0	France
İsrail	0	0	0	0	0	0	0	1.100	0	109.338	42.886	1.929	Israel
Kanada	0	0	0	0	0	0	0	0	19.910	28.167	0	0	Canada

Kaynak: Devlet İstatistik Enstitüsü, Dış Ticaret İstatistikleri Dairesi

Source: State Institute of Statistics, Foreign Trade Statistics Division

Ek Tablo 24- Ülkelere Göre Tavuk Eti İthalatı (kg): 1996-2000

Appandixe Table 24 - Chicken Meat Import from Major Countries (kg): 1996-2000

	1996	1997	1998	1999	2000	
Tavuk Eti (Tavuk Eti Eşdeğeri)						Hens Meat
Fransa	0	97,02	0	0	0	0 France
K.K.T.C.	0	0	0	4345,544	0	0 N.C.T.R
K.Ulke Ve Bol.	0	302907,78	0	0	0	0
KazakıStan	0	0	0	9393,396	0	0 Kazakhstan
Macaristan	47,04	0	0	0	0	0 Hungry
Romanya	0	0	38392,236	0	0	0 Romania
Suudi Ara.	0	17545,19	0	0	0	0 Saudi Arabia
Ukrayna	0	50341,856	0	0	0	0 Ukraine
Hindi Eti						Turkey Meat
İsrail	4.030	0	0	0	0	0
İsrail	12.458	0	0	0	0	0 Isreal
Tayland	2	0	0	0	0	0 Tailand
Fransa	0	0	0	0	80.000	0 France
Ördek, Kaz Ve Beç Tavuğu Eti						Ducks, Goose and Bech Meat
Almanya	0	137	0	0	0	0 Germany
BulgarıStan	1.500	0	0	0	0	0 Bulgaria
Cin	19.914	43.048	0	0	0	0 China
Fransa	5.022	2.490	298	0	0	0 France
Hong Kong	20.278	5.544	9.844	8.316	0	0 Hong Kong

Kaynak: Devlet İstatistik Enstitüsü, Dış Ticaret İstatistikleri Dairesi

Source: State Institute of Statistics, Foreign Trade Statistics Division

Ek Tablo 25 - Ülkelere Göre Kümes Hayvanları Sakatları ve Konserveleri İthalatı (kg): 1996-2000

Appandixe Table 25 - Poultry Offals and Livers Import from Major Countries(Kg): 1996-2000

	1996	1997	1998	1999	2000	
Horoz ve Tavuk Sakatları						Cock and Hens Offals
Romanya	0	0	1.005	0	0	0 Romania
Horoz, Tavuk Karaciğerleri						Cock and Hens Livers
A.B.D.	1	0	0	0	0	0 USA
Romanya	0	0	1.763	0	0	0 Romania
Kaz Karaciğerleri						Goose Livers
Fransa	0	74	0	0	0	0 France
Kaz veya Ördek Karaciğeri						Goose and Ducks
Almanya	0	500	0	0	0	0 Germany
Fransa	155	432	399	85	0	0 France
Hollanda	0	185	0	0	0	0 Netherland
İsrail	602	1.566	233	0	0	0 Isreal
Hindi Eti ve Sakatları						Turkey Meat and offals
Almanya	2.805	5.188	1.887	0	0	0 Germany
Hollanda	0	320	0	0	0	0 Netherland
İngiltere	950	0	0	0	0	0 England
İspanya	0	0	0	994	0	0 Spain
İsrail	183	0	0	0	0	0 Isreal
Horoz ve Tavuk Eti ve Sakatları						Cocks and Hens
Almanya	0	2.600	0	0	0	0 Germany
Danimarka	0	0	0	210	0	0 Denmark
Fransa	0	185	0	0	0	0 France
Hollanda	0	216	0	0	0	0 Netherland
İspanya	0	0	0	113	4.151	4.151 Spain
İtalya	0	0	1.236	498	511	511 Italy
Japonya	0	30	0	0	0	0 Japan
Kazakistan	0	0	0	500	0	0 Kazakhstan
Mısır	21.275	0	0	0	0	0 Egpty
Yunanistan	0	0	0	2.199	1.402	1.402 Greece
Diğer Kümes Hayvanları						Others
Fransa	8.861	3.683	4.770	5.577	1.080	1.080 France
İngiltere	0	0	312	0	0	0 England
İsrail	8.728	3.592	667	0	0	0 Isreal
İtalya	0	21	0	0	0	0 Italy
Japonya	2.000	0	0	0	0	0 Japan

Kaynak: Devlet İstatistik Enstitüsü, Dış Ticaret İstatistikleri Dairesi

Source: State Institute of Statistics, Foreign Trade Statistics Division

Ek Tablo 26 - Ülkelere Göre Kümes Hayvanları Yumurtaları İthalatı (Kg/Adet): 1989-2000
 Appandix Table 26 - Poultry Eggs Import From Major Countries (Kg/number): 1989-2000

	1989	1990	1991	1992	1993	1994	1995	1996	1997	1998	1999	2000	
Tavuk Yumurtaları (Damızlık)													Hens Eggs-Breeding
Almanya	198	200	2.047	259	0	0	0	0	0	0	0	0	0 Germany
Avusturya	540	436	216	0	0	210	0	0	0	0	0	0	0 Avustria
Belçika-Lüksemburg	0	0	0	34	0	0	0	0	0	0	0	0	0 Belgium Lux
Bulgaristan	0	0	0	2.113	16.101	0	0	0	0	0	0	0	0 Bulgaria
Çekoslavakya	0	0	666	368	540	0	0	0	0	0	0	0	0 Czechoslovakia
Danimarka	0	0	0	0	406	0	0	0	19.200	0	77.578	27.926	0 Denmark
Fransa	0	0	0	0	0	0	2.576	63.060	16.700	0	0	0	0 France
Hollanda	0	0	390	3.504	0	0	8.165	262.520	44.954	11.748	4.466	0	0 Netherland
İngiltere	0	2	0	21	0	1	95	45.494	7.400	0	0	0	0 England
İspanya	0	0	0	0	397	0	0	3.674	0	0	0	0	0 Spain
İsrail	0	0	0	0	152	0	0	256.507	0	0	0	0	0 Isreal
İtalya	0	0	0	0	0	0	2.173	91.120	0	0	0	0	0 Italy
K.K.T.C.	0	0	0	0	0	0	10	2.000	0	0	0	0	0 N.C.T.R
Macaristan	0	1.981	56.162	4.145	259	402	7.715	453.074	25.956	0	0	0	0 Hungry
Norveç	0	0	0	0	0	60	0	0	0	0	0	0	0 Norway
Polonya	0	216	0	0	0	0	0	0	0	0	0	0	0 Poland
Romanya	360	1.512	414	747	0	216	0	0	0	0	0	0	0 Romania
Slovenya	0	0	0	0	1.872	808	0	0	0	0	0	0	0 SlovenyaSlovenia
Suriye	0	0	216	0	0	0	0	0	0	0	0	0	0 Syria
Yugoslavya	126	218	0	0	0	0	0	0	0	0	0	0	0 Yugoslavia
Tavuk Yumurtaları													Hens Eggs
Avusturya	0	0	0	392	0	0	0	0	8.400	0	0	0	0 Avusturia
Almanya	0	0	0	0	0	0	0	0	3.010	0	134.805	0	0 Germany
Bulgaristan	0	0	0	422	0	0	0	0	0	0	9.675	19.940	0 Bulgaria
Çekoslavakya	0	0	0	259	0	0	0	0	0	0	0	0	0 Czechoslovakia
Danimarka	0	0	0	0	0	0	0	0	0	3.904	0	0	0 Denmark
Finlandiya	0	0	0	0	17.375	0	0	0	0	0	0	0	0 Finland
Fransa	0	0	0	0	0	0	0	0	0	801	0	1.008	0 France
Hollanda	0	0	0	0	0	0	0	0	4.356	63.547	28.200	30.387	0 Netherland
İsrail	0	0	0	0	0	0	0	0	0	0	0	13.843	0 Isreal
Macaristan	0	0	0	0	0	0	0	0	33.560	56.760	20.482	0	0 Hungry
Romanya	0	0	0	750	0	0	0	0	0	2.314	0	0	0 Romania
Hindi/Kaz Yumurtaları-Damızlık													Turkey-Goose Eggs-Breeding
A.B.D.	0	0	0	0	4.507	2	0	0	0	0	0	0	0 USA
Fransa	0	0	0	0	0	0	410	0	0	0	0	0	0 France
İsrail	0	0	706	0	0	0	0	2.565	3.178	6.814	900	0	0 Isreal
Kanada	2	0	40	0	10	0	0	0	0	0	0	0	0 Canada
Macaristan	0	0	0	0	0	172	0	0	2.220	720	0	0	0 Hungry
Romanya		216											0 Romania
Hindi/Kazlara Ait Yumurtalar-Damızlık													Turkey-Goose Eggs
A.B.D.	0	0	0	0	0	0	0	0	0	1.300	0	20.827	0 USA
Bulgaristan	0	0	0	170	0	0	0	0	0	0	0	0	0 Bulgaria
Fransa	0	0	0	0	0	0	0	0	0	0	1.278	128.100	0 France
Hollanda	0	0	0	0	0	0	0	0	0	5.960	0	0	0 Netherland
İngiltere	0	0	0	0	0	0	0	0	0	0	0	15.195	0 England
İsrail	0	0	0	0	0	0	0	1.296	0	67.875	180.596	62.246	0 Isreal
Kanada	0	0	0	0	0	0	0	0	0	0	178.134	708.591	0 Canada
Macaristan	0	0	0	0	0	0	252	0	0	0	0	0	0 Hungry
Diğer Kümes Hayvanları Yumurtaları													Others
A.B.D.	0	0	0	0	0	0	0	0	0	0	153	0	0 USA
Belçika-Lüksemburg	0	0	0	0	0	0	0	0	200	0	0	100	0 Belgium-Lux
Çekoslavakya	0	0	1.080	786	0	0	0	0	0	0	0	0	0 Czechoslovakia
Danimarka	0	0	0	0	0	0	0	0	19.594	0	0	0	0 Denmark
Fransa	0	0	1	0	0	0	405	0	50	0	0	0	0 France
G. Afrika	0	0	0	0	0	0	0	0	0	0	345	0	0 S. Africa
Hollanda	0	0	0	2.592	0	0	3.073	186.908	15.294	10.111	0	0	0 Netherland
İngiltere	0	0	0	0	0	0	0	3.720	0	2.273	0	0	0 England
İspanya	0	0	0	0	0	77	0	0	0	0	0	0	0 Spain
İsrail	0	0	736	0	455	729	1.755	21.589	0	2.700	430	0	0 Isreal
Avusturya	0	0	0	216	0	0	0	0	0	0	0	0	0 Avusturia
Macaristan	0	0	0	216	0	0	0	120.661	1.064	0	0	0	0 Hungry

Kaynak: Devlet İstatistik Enstitüsü, Dış Ticaret İstatistikleri Dairesi
 Source: State Institute of Statistics, Foreign Trade Statistics Division

Ek Tablo 27- Ülkelere Göre Kümes Yumurta Ürünleri İthalatı (Kg/Adet): 1989-2000
 Appandixe Table 27- Poultry Eggs Products Import From Major Countries (Kg/number): 1989-2000

	1989	1990	1991	1992	1993	1994	1995	1996	1997	1998	1999	2000	
Yumurta Sarısı (Kurutulmuş)													Yulk-Dry
Almanya	1000	0	2125	90	0	0	125	0	4000	0	0	0	0 Germany
Belçika	4025	13100	5025	0	20000	15000	5950	47916	26160	10218	4500	25	25 Belgium
Danimarka	0	0	0	0	0	0	240	200	0	0	0	0	0 Denmark
Fransa	0	500	0	15250	0	0	12500	6000	42437	52414	71050	32750	France
Hollanda	0	0	0	2556	6800	5300	7182	5265	2683	8450	2350	2800	Netherland
İspanya	0	0	0	0	0	0	0	0	0	0	0	1500	Spain
İsrail	0	0	0	0	0	0	0	0	0 250		16000	9000	Isreal
İtalya	0	0	0	0	0	0	0 1			350	3000 50		Italy
Japonya	0	0	0	0	0	0	15	0	0	0	0	0	Japan
Yunanistan	0	0	0	0	0	0	0	0	2350	0	0	0	Greece
Yumurta Sarısı (Sıvı)													Yulk-liquid
Almanya	0	0	0	0	0	10000	0 25		0	0	0	0	0 Germany
Belçika	0	0	0	0	0	0	0	195551	43400	4000	0	0	0 Belgium
Fransa	0	0	0	0	0	0	0	0	0	0 15		18000	France
Hindistan	0	0	0	0	0	0	0	0 67			0	0	0 India
Hollanda	0	0	0	34850	115000	110000	131150	10000	190000	246600	254400	90000	Netherland
İsrail	0	0	0	0	0	0	0	0	0	1000	4056	2000	Isreal
Japonya	0	0	0	0	0	0	0	0 253		0 60	76		Japan
Yumurta Albumini													Eggs Albumine
A.B.D.	0	0	0	0	0	0	0	3	148.948	3	0	0	0 USA
Almanya	0	0	0	0	0	0	0	144	0	18207	799	10010	Germany
Belçika	0	0	0	0	0	0	0	1003	3090	2700	1800	3289	Belgium
Brezilya	0	0	0	0	0	0	0	0	0	0	10.000	0	Brazil
Danimarka	0	0	0	0	0	0	0	0	1.027	0	0	0	Denmark
Ege S. Böl.	0	0	0	0	0	0	0	0	0	0	0	300	Agean Fre region
Fransa	0	0	0	0	0	0	0	60.895	10.524.252	20.081.000	109.600	52.000	France
Hollanda	0	0	0	0	0	0	0	15150	11680	10100	16725	0	Netherland
İngiltere	0	0	0	0	0	0	0	0	1	0	0	0	England
İspanya	0	0	0	0	0	0	0	0	1.100	250	800	0	Spain
İsviçre	0	0	0	0	0	0	0	0	0	0	48	114	Switzerland
İtalya	0	0	0	0	0	0	0	432	257.607	1.510.500	14.750	14.750	Italy

Kaynak: Devlet İstatistik Enstitüsü, Dış Ticaret İstatistikleri Dairesi

Source: State Institute of Statistics, Foreign Trade Statistics Division

Ek Tablo 28 - Başlıca Ülkelerde Kişi Başına Yumurta Tüketimi:1996-2001

Appendix Table 28- Selected Countries Per Capita Eggs Consumption: 1996-2001

	1996	1997	1998	1999	2000 ^{a/}	2001 ^{b/}	
KUZEY AMERİKA							NORTH AMERICA
Kanada	30,7	31,4	32,0	33,8	34,8	35,4	Canada
Meksika	18,8	18,9	19,8	21,5	22,6	23,4	Mexico
ABD	45,7	46,2	46,7	49,1	49,8	51,2	United States
GÜNEY AMERİKA							SOUTH AMERICA
Arjantin	19,8	22,8	25,5	25,6	24,9	24,6	Argentina
Brezilya	21,5	23,2	23,5	27,3	29,3	30,5	Brazil
Kolombiya	17,0	17,5	17,6	16,6	17,2	17,6	Colombia
Guatemala	10,5	10,9	11,2	11,4	12,2	12,1	Guatemala
Honduras	7,7	10,0	10,7	10,7	10,8	10,5	Honduras
Venezuela	17,2	17,3	16,6	15,7	16,1	16,1	Venezuela
AVRUPA BİRLİĞİ							EUROPEAN UNION
Fransa	24,8	24,7	25,1	26,0	26,0	26,2	France
Almanya	14,1	14,7	15,0	15,2	15,2	15,2	Germany
İtalya	19,2	19,5	19,5	19,1	18,7	19,2	Italy
Hollanda	21,3	21,8	22,2	21,5	22,0	22,0	Netherlands
İspanya	26,0	24,2	26,7	26,7	26,4	26,4	Spain
İngiltere	26,0	25,9	27,7	28,1	28,4	28,7	United Kingdom
DOĞU AVRUPA							EASTERN EUROPE
Bulgaristan	11,4	12,3	14,6	15,0	15,6	15,6	Bulgaria
Macaristan	25,0	26,1	29,4	25,4	27,4	27,1	Hungary
Polonya	11,1	12,7	14,0	14,2	14,3	13,7	Poland
Romanya	8,3	7,9	6,2	3,7	3,7	3,8	Romania
ESKİ SOVYETLER BİRLİĞİ							FORMER SOVIET UNION
Rusya	12,2	12,7	11,0	10,6	11,4	11,8	Russia
Ukrayna	5,3	5,0	5,1	5,8	5,8	5,9	Ukraine
ORTA DOĞU							MIDDLE EAST
Kuveyt	44,5	44,7	40,8	41,7	41,1	41,1	Kuwait
Suudi Arabistan	32,0	35,8	35,4	35,1	34,3	33,6	Saudi Arabia
Türkiye	7,6	9,3	9,6	10,1	10,2	10,6	Türkiye
Birleşik Arab Emirlikleri	32,0	31,8	34,3	40,5	40,2	41,2	United Arab Emirates
AFRİKA							AFRICA
Mısır	6,0	7,0	7,6	8,9	8,5	8,7	Egypt
Güney Afrika	21,7	21,6	24,6	26,6	26,4	26,3	Republic of South Africa
ASYA							ASIA
Çin Halk Cum.	8,2	8,8	9,0	9,6	9,7	9,8	China (PRC)
Hong Kong	50,3	52,5	59,0	57,8	56,7	55,8	Hong Kong
Hindistan	0,7	0,7	0,7	0,7	0,7	0,7	India
Endonezya	4,6	4,3	2,1	2,9	3,4	3,7	Indonesia
Japonya	14,4	14,0	13,9	13,8	13,6	13,5	Japan
Malezya	33,1	34,4	29,9	31,1	32,1	33,3	Malaysia
Filipinler	6,1	6,6	6,4	6,7	6,7	6,8	Philippines
Kore	10,8	10,8	9,5	11,0	11,3	11,5	Republic of Korea
Tayvan	31,1	34,1	33,6	33,0	34,0	33,9	Taiwan
Tayland	12,0	12,6	11,6	12,2	13,5	13,9	Thailand
OKYANUSYA							OCEANIA
Avustralya	27,0	28,3	30,5	31,4	32,4	32,8	Australia

a/ Tahmin b/Öngörü

a/ Estimate b/ Projected

Kaynak: ABD Tarım Bakanlığı, Dış Ülkeler Tarım Servisi, Mal ve Pazarlama Programları, Sütçülük, Hayvancılık ve Kümes Hayvanları bölümü, Konsolos/Ataş Raporları, Resmi İstatistikler ve analizler.

Source :USDA/Foreign Agricultural Service/Commodity and Marketing Programs/Dairy, Livestock, and Poultry Division, Counselor/Attache Reports, Official Statistics, and inter-agency analysis.

Ek Tablo 29 - Başlıca Ülkelerde Kişi Başına Broiler Eti Tüketimi (kg/yıl):1996-2001

Appendix Table 29- Selected Countries Per Capita Broiler Meat Consumption (kg/year): 1996-2001

	1996	1997	1998	1999	2000 ^{a/}	2001 ^{b/}
KUZEY AMERİKA						NORTH AMERICA
Kanada	24,9	25,2	25,8	27,9	29,0	29,5 Canada
Meksika	16,6	16,6	17,4	19,1	20,1	20,7 Mexico
ABD	37,0	38,0	38,3	40,7	41,2	42,5 United States
GÜNEY AMERİKA						SOUTH AMERICA
Arjantin	19,4	22,4	24,7	25,0	24,2	23,9 Argentina
Brezilya	21,1	22,7	22,9	26,8	28,7	29,9 Brazil
Kolombiya	16,1	16,6	15,9	15,2	15,7	16,0 Colombia
AVRUPA BİRLİĞİ						EUROPEAN UNION
Fransa	13,4	13,4	12,7	13,3	12,5	13,2 France
Almanya	7,3	7,6	7,8	8,0	8,2	8,2 Germany
İtalya	11,5	11,5	11,3	10,8	10,6	10,9 Italy
Hollanda	15,9	16,2	15,9	15,8	16,4	16,3 Netherlands
İspanya	22,6	22,9	22,6	22,6	22,2	22,2 Spain
İngiltere	19,6	19,9	21,9	22,4	22,4	22,4 United Kingdom
DOĞU AVRUPA						EASTERN EUROPE
Bulgaristan	10,9	11,3	12,7	13,2	13,5	13,4 Bulgaria
Macaristan	15,9	16,3	16,5	17,1	17,2	17,0 Hungary
Polonya	6,4	7,3	8,1	9,1	9,5	9,2 Poland
Romanya	7,3	7,1	5,9	3,5	3,5	3,5 Romania
ESKİ SOVYETLER BİRLİĞİ						FORMER SOVIET UNION
Rusya	8,5	8,8	7,6	7,8	8,7	9,1 Russia
Ukrayna	1,9	1,5	1,4	2,1	2,0	2,0 Ukraine
ORTA DOĞU						MIDDLE EAST
Kuveyt	41,6	40,3	40,8	41,7	41,1	41,1 Kuwait
S. Arabistan	31,3	35,0	34,9	34,5	33,9	33,1 Saudi Arabia
B. Arab Emirlikleri	32,0	31,8	34,3	40,5	40,2	41,2 United Arab Emirates
AFRİKA						AFRICA
Mısır	5,3	6,2	6,5	7,5	7,1	7,2 Egypt
Güney Afrika Cum.	17,7	17,4	20,1	21,8	21,5	21,4 Republic of South Africa
ASYA						ASIA
Çin Halk Cum.	4,3	4,6	4,7	5,0	5,1	5,1 China (PRC)
Hong Kong	42,5	44,8	45,0	48,9	50,4	50,2 Hong Kong
Japonya	13,3	13,1	12,8	12,8	12,6	12,5 Japan
Malezya	27,0	26,8	26,4	27,4	28,4	29,1 Malaysia
Kore	9,4	9,1	8,2	9,3	9,5	9,7 Republic of Korea
Tayvan	25,4	28,2	28,2	28,4	28,1	27,9 Taiwan
Tayland	11,2	11,8	10,8	11,5	12,8	13,1 Thailand
OKYANUSYA						OCEANIA
Avustralya	24,4	25,6	27,6	28,3	29,8	29,9 Australia

a/ Tahmin b/Öngörü

a/ Estimate b/ Projected

Kaynak: ABD Tarım Bakanlığı, Dış Ülkeler Tarım Servisi, Mal ve Pazarlama Programları, Sütçülük, Hayvancılık ve Kümes Hayvanları bölümü, Konsolos/Ataşe Raporları, Resmi İstatistikler ve analizler.

Source :USDA/Foreign Agricultural Service/Commodity and Marketing Programs/Dairy, Livestock, and Poultry Division, Counselor/Attache Reports, Official Statistics, and inter-agency analysis.

Ek Tablo 30 - Başlıca Ülkelerde Kişi Başına Yumurta Tüketimi (kg/yıl):1996-2001

Appendix Table 30 - Selected Countries Per Capita Eggs Consumption (kg/year): 1996-2001

	1996	1997	1998	1999	2000 ^{a/}	2001 ^{b/}	
KUZEY AMERİKA							NORTH AMERICA
Kanada	180	183	183	181	178	176	Canada
Meksika	275	292	304	324	327	325	Mexico
ABD	238	240	245	256	260	260	United States
GÜNEY AMERİKA							SOUTH AMERICA
Brezilya	96	75	80	86	90	93	Brazil
Kolombiya	181	187	201	202	201	203	Colombia
AVRUPA BİRLİĞİ							EUROPEAN UNION
Fransa	258	254	259	267	267	265	France
Almanya	227	227	226	225	226	226	Germany
İtalya	208	211	212	212	211	211	Italy
Hollanda	183	183	193	189	186	185	Netherlands
İspanya	201	215	205	201	195	196	Spain
İngiltere	180	172	178	162	157	153	United Kingdom
DOĞU AVRUPA							EASTERN EUROPE
Bulgaristan	132	125	141	149	150	150	Bulgaria
Polonya	167	190	189	186	188	190	Poland
Romanya	177	180	190	178	178	178	Romania
ESKİ SOVYETLER BİRLİĞİ							FORMER SOVIET UNION
Rusya	198	201	210	211	213	214	Russia
Ukrayna	164	155	157	168	155	151	Ukraine
ORTA DOĞU							MIDDLE EAST
Türkiye	123	128	122	96	79	81	Türkiye
ASYA							ASIA
Çin Halk Cum.	204	225	243	287	290	302	China (PRC)
Hong Kong	269	227	223	220	217	214	Hong Kong
Hindistan	30	33	34	34	35	35	India
Endonezya	56	53	25	37	41	49	Indonesia
Japonya	344	353	348	348	346	344	Japan
Malezya	254	254	257	234	240	243	Malaysia
Kore	183	183	173	173	172	170	Republic of Korea
Tayvan	325	361	359	339	338	342	Taiwan
Tayland	137	146	140	135	141	139	Thailand

a/ Tahmin b/Öngörü

a/ Estimate b/ Projected

Kaynak: ABD Tarım Bakanlığı, Dış Ülkeler Tarım Servisi, Mal ve Pazarlama Programları, Sütçülük, Hayvancılık ve Kümes Hayvanları bölümü, Konsoloslara/Ataşeler Raporları, Resmi İstatistikler ve analizler.

Source :USDA/Foreign Agricultural Service/Commodity and Marketing Programs/Dairy, Livestock, and Poultry Division, Counselor/Attache Reports, Official Statistics, and inter-agency analysis.

Ek Tablo 31 - Başlıca Ülkelerde Kişi Başına Hindi Eti Tüketimi (kg/yıl):1996-1999

Appendix Table 31- Selected Countries Per Capita Turkey Meat Consumption (kg/year): 1996-1999

	1996	1997	1998	1999	2000 ^{a/}	2001 ^{b/}	
KUZEY AMERİKA							NORTH AMERICA
Kanada	4,1	4,2	4,2	4,1	3,9	3,9	Canada
Meksika	0,9	1,0	1,3	1,1	1,2	1,3	Mexico
ABD	8,4	8,0	8,2	8,2	8,2	8,3	United States
GÜNEY AMERİKA							SOUTH AMERICA
Brezilya	0,5	0,5	0,5	0,5	0,6	0,6	Brazil
AVRUPA BİRLİĞİ							EUROPEAN UNION
Fransa	6,0	5,7	6,1	6,7	6,4	6,3	France
Almanya	4,4	4,7	4,8	5,0	5,0	5,0	Germany
İtalya	4,9	5,2	5,3	5,5	5,3	5,6	Italy
Hollanda	2,6	3,3	2,8	2,6	2,2	2,5	Netherlands
İspanya	1,5	1,3	1,2	1,0	1,1	1,1	Spain
İngiltere	5,1	4,7	4,7	4,3	4,2	4,2	United Kingdom
DOĞU AVRUPA							EASTERN EUROPE
Bulgaristan	0,5	0,8	1,6	1,7	1,8	2,0	Bulgaria
Macaristan	3,1	3,7	4,9	4,8	5,1	5,1	Hungary
Polonya	1,7	2,0	2,5	2,1	2,0	2,0	Poland
ESKİ SOVYETLER BİRLİĞİ							FORMER SOVIET UNION
Rusya	0,8	0,8	0,7	0,7	0,6	0,4	Russia
DİĞER ASYA							ASIA
Hong Kong	1,4	1,5	1,8	2,3	1,9	2,1	Hong Kong
Kore	0,4	0,3	0,1	0,2	0,2	0,2	Republic of Korea
Tayvan	0,4	0,4	0,2	0,9	0,5	0,4	Taiwan
AFRİKA							AFRICA
Güney Afrika	0,5	0,7	0,4	0,4	0,5	0,5	Rep. of South Africa

a/ Tahmin b/Öngörü

a/ Estimate b/ Projected

Kaynak: ABD Tarım Bakanlığı, Dış Ülkeler Tarım Servisi, Mal ve Pazarlama Programları, Sütçülük, Hayvancılık ve Kümes Hayvanları bölümü,Konsolos/Ataşe Raporları, Resmi İstatistikler/

Source :USDA/Foreign Agricultural Service/Commodity and Marketing Programs/Dairy, Livestock, and Poultry Division, Counselor/Attache Reports, Official Statistics.

Ek Tablo 32 - ABD'nde Poultry ve Yumurta Yıllık Ortalama Fiyatları: 1989-2001

Appendix Table 32 - : Poultry and Eggs Prices in The USA:1989-2001

	1989	1990	1991	1992	1993	1994	1995	1996	1997	1998	1999	2000 ^{a/}	2001 ^{b/}	
	\$/Ton Dollars Per Tons													
Broyler Perakende Fiyatları	3.232	3.208	3.163	3.126	3.175	3.189	3.164	3.322	3.328	3.389	3.405	3.427	3.447	Broiler Retail
Hindi Perakende Fiyatları	2.191	2.189	2.201	2.139	2.207	2.206	2.235	2.300	2.317	2.196	2.190	2.285	2.282	Turkey Retail
Broyler Toptan Fiyatları^{c/}	1.301	1.208	1.147	1.160	1.217	1.228	1.244	1.349	1.297	1.391	1.281	1.226	1.231	Broiler Wholesale^{c/}
Hindi Toptan Fiyatları^{d/}	1.470	1.393	1.350	1.328	1.489	1.449	1.464	1.466	1.431	1.372	1.521	1.564	1.514	Turkey Wholesale^{d/}
	\$/Düzine (Dollars Per Dozen)													
Yumurta Toptan Fiyatları^{e/}	0,82	0,82	0,78	0,65	0,73	0,67	0,73	0,88	0,81	0,76	0,66	0,66	0,66	Eggs Wholesale^{e/}
Yumurta Perakende Fiyatları^{f/}	1,00	1,01	0,99	0,86	0,91	0,86	0,92	1,11	1,06	1,03	0,96	0,91	0,92	Eggs Retail^{f/}

a/ Tahmin, b/Öngörü, c/ 12 Şehir Ortalaması d/ Doğu Bölgesi e/ Newyork A kalite Yumurta, f/ Kabuğu soyulmuş

a/ Estimate, b/ Projected, c/ 12 City Averages, d/ Eastern Region Prices, e/ NY Grade A Eggs, f/ Shell Egg.

Kaynak: FAPRI

Source :FAPRI

Ek Tablo 33 - ABD'nde Broiler Aylık Ortalama Üretici Fiyatları a/: 1990-1999

Appendix Table 33 - Broiler Prices Received by Farmers by Month in The USA:1990-1999

	Oca	Şub	Mar	Nis	May	Haz	Tem	Ağu	Eyl	Eki	Kas	Ara	Ortalama
	Jan	Feb	Mar	Apr	May	Jun	July	Aug	Sep	Oct	Nov	Dec	Average
	\$/Ton						Dollars Per Tons						
1990	662	732	787	721	772	752	800	719	750	626	615	617	712,766
1991	673	666	664	677	686	695	712	714	708	684	650	633	680,059
1992	657	659	662	655	719	703	752	756	706	730	734	650	698,618
1993	701	710	728	745	776	772	783	803	805	772	767	695	754,661
1994	743	759	778	785	829	827	803	774	774	747	712	747	773,220
1995	714	717	721	712	703	732	765	825	840	811	829	717	757,234
1996	820	778	752	770	833	895	893	889	886	871	891	798	839,738
1997	860	831	814	809	811	825	882	880	842	765	743	897	829,999
1998	741	756	781	803	827	895	970	1.032	1.012	957	911	714	866,565
1999	838	803	772	781	838	853	838	820	792	756	838	849	814,748

a/ Ortalamalarda Canlı Ağırlık Eşdeğeri kullanıldı. Pişirilmeye hazır broyler fiyatından işleme masrafları çıkarılıp canlı katsayısı ile çarpılarak canlı ağırlık fiyat eşdeğeri hesaplandı.

a/ Equivalent live weight returns to producers. Derived from ready-to-cook (RTC) prices using the following formula: (RTC price minus processing cost) * (dressing percentage) = equivalent live weight price.

Kaynak: ABD Tarım Bakanlığı, Milli Tarım İstatistikleri Servisi, Tarım Fiyatları 1995, 1996,1997, 1998 ve 1999 yıllık özetlerinden derlenmiştir.

Source: United States Department of Agriculture, National Agricultural Statistics Service, Agricultural Prices 1995, 1996, 1997, 1998 and 1999 Summary.

Ek Tablo 34 - ABD'nde Hindi Aylık Ortalama Üretici Fiyatları a/: 1990-1999

Appendix Table 34 - Turkey Prices Received by Farmers by Month in The USA:1990-1999

	Oca	Şub	Mar	Nis	May	Haz	Tem	Ağu	Eyl	Eki	Kas	Ara	Ortalama
	Jan	Feb	Mar	Apr	May	Jun	July	Aug	Sep	Oct	Nov	Dec	Average
	\$/Ton						Dollars Per Tons						
1990	765	787	816	853	869	904	926	948	977	999	999	926	897,435
1991	783	752	765	787	783	772	827	851	886	942	966	882	832,939
1992	856	814	840	875	911	904	906	904	906	904	924	838	881,816
1993	902	926	922	931	953	970	992	977	975	994	1.003	948	957,705
1994	873	825	845	845	847	860	873	924	961	997	1.043	970	905,153
1995	816	822	847	864	880	889	895	928	950	981	977	926	897,986
1996	785	787	829	829	831	829	853	873	906	953	942	900	859,766
1997	800	783	816	816	831	831	836	833	827	849	869	867	829,815
1998	741	774	816	829	845	853	862	884	886	816	816	840	830,183
1999	781	743	803	807	845	853	862	886	889	937	933	814	845,985

a/ Ortalamalarda Canlı Ağırlık Eşdeğeri kullanıldı. Pişirilmeye hazır broyler fiyatından işleme masrafları çıkarılıp canlı katsayısı ile çarpılarak canlı ağırlık fiyat eşdeğeri hesaplandı.

a/ Equivalent live weight returns to producers. Derived from ready-to-cook (RTC) prices using the following formula: (RTC price minus processing cost) * (dressing percentage) = equivalent live weight price.

Kaynak: ABD Tarım Bakanlığı, Milli Tarım İstatistikleri Servisi, Tarım Fiyatları 1995, 1996,1997, 1998 ve 1999 yıllık özetlerinden derlenmiştir.

Source: United States Department of Agriculture, National Agricultural Statistics Service, Agricultural Prices 1995, 1996, 1997, 1998 and 1999 Summary.

Ek Tablo 35 - ABD'nde Yumurta Aylık Ortalama Üretici Fiyatları a/: 1990-1999

Appendix Table 35 - Market Eggs Prices Received by Farmers by Month in The USA:1990-1999

	Ocak	Şubat	Mart	Nisan	Mayıs	Haziran	Temmuz	Ağustos	Eylül	Ekim	Kasım	Aralık	Ortalama
	Jan	Feb	Mar	Apr	May	Jun	July	Aug	Sep	Oct	Nov	Dec	Average
	\$/Düzine						Dollars Per Dozen						
1990	0,78	0,623	0,716	0,639	0,509	0,537	0,472	0,581	0,609	0,654	0,659	0,771	0,629
1991	0,716	0,604	0,703	0,565	0,477	0,477	0,55	0,436	0,515	0,52	0,53	0,661	0,563
1992	0,465	0,438	0,423	0,43	0,385	0,407	0,398	0,417	0,49	0,457	0,546	0,605	0,455
1993	0,53	0,513	0,603	0,559	0,483	0,517	0,468	0,51	0,447	0,491	0,521	0,544	0,516
1994	0,505	0,522	0,547	0,487	0,545	0,439	0,445	0,47	0,477	0,444	0,503	0,523	0,492
1995	0,491	0,486	0,485	0,486	0,419	0,436	0,479	0,505	0,545	0,544	0,658	0,508	0,504
1996	0,681	0,647	0,692	0,649	0,569	0,583	0,577	0,626	0,651	0,627	0,726	0,692	0,643
1997	0,661	0,654	0,608	0,53	0,507	0,449	0,525	0,498	0,575	0,531	0,711	0,798	0,587
1998	0,626	0,511	0,572	0,495	0,387	0,448	0,434	0,516	0,496	0,532	0,61	0,68	0,526
1999	0,582	0,502	0,544	0,428	0,352	0,37	0,404	0,422	0,396	0,329	0,49	0,629	0,454

a/ Üreticiler tarafından yapılan perakende satışları da içermektedir.

a/ Includes eggs sold retail by the producer.

Kaynak: ABD Tarım Bakanlığı, Milli Tarım İstatistikleri Servisi, Tarım Fiyatları 1995, 1996,1997, 1998 ve 1999 yıllık özetlerinden derlenmiştir.

Source: United States Department of Agriculture, National Agricultural Statistics Service, Agricultural Prices 1995, 1996, 1997, 1998 and 1999 Summary.

Ek Tablo 36 - ABD'de Yumurta Aylık Ortalama Üretici Fiyatları a/: 1990-1999

Appendix Table 36 - All Eggs Prices Received by Farmers by Month in The USA:1990-1999

	Ocak Jan	Şubat Feb	Mart Mar	Nisan Apr	Mayıs May	Haziran Jun	Temmuz July	Ağustos Aug	Eylül Sep	Ekim Oct	Kasım Nov	Aralık Dec	Ortalama Average
	\$/Düzine Dollars Per Dozen												
1990	0,839	0,709	0,789	0,720	0,612	0,633	0,573	0,661	0,688	0,730	0,731	0,829	0,710
1991	0,780	0,687	0,776	0,667	0,593	0,591	0,645	0,630	0,614	0,620	0,627	0,765	0,666
1992	0,577	0,555	0,542	0,546	0,513	0,530	0,520	0,536	0,596	0,568	0,643	0,695	0,568
1993	0,635	0,620	0,696	0,692	0,633	0,663	0,577	0,611	0,555	0,600	0,630	0,641	0,629
1994	0,624	0,640	0,657	0,613	0,587	0,577	0,584	0,603	0,608	0,577	0,617	0,637	0,610
1995	0,609	0,605	0,603	0,607	0,554	0,573	0,609	0,629	0,664	0,663	0,757	0,619	0,624
1996	0,782	0,757	0,792	0,759	0,695	0,707	0,698	0,737	0,758	0,735	0,820	0,791	0,753
1997	0,765	0,757	0,723	0,660	0,642	0,594	0,656	0,631	0,696	0,659	0,808	0,879	0,706
1998	0,743	0,649	0,699	0,637	0,549	0,596	0,582	0,650	0,633	0,663	0,728	0,787	0,660
1999	0,740	0,676	0,711	0,615	0,554	0,571	0,598	0,608	0,584	0,527	0,660	0,776	0,635

a/ Bütün yumurta çeşitlerinin ortalaması, kuluçkada kullanılan ve Üreticiler tarafından yapılan perakende satışları da içermektedir.

a/ Includes hatching eggs and eggs sold retail by the producer.

Kaynak: ABD Tarım Bakanlığı, Milli Tarım İstatistikleri Servisi, Tarım Fiyatları 1995, 1996,1997, 1998 ve 1999 yıllık özetlerinden derlenmiştir.

Source: United States Department of Agriculture, National Agricultural Statistics Service, Agricultural Prices 1995, 1996, 1997, 1998 and 1999 Summary.

Ek Tablo 37 - Başlıca Ülkelerde Kümes Hayvanları Yıllık Ortalama Fiyatları: 1989-2001

Appendix Table 37 - Poultry Prices in Major Countries:1989-2001

	\$/baş													
	1989	1990	1991	1992	1993	1994	1995	1996	1997	1998	1999	2000 ^{a/}	2001 ^{b/}	
Broyler - Perakende Fiyatlar														Broiler - Retail Prices
Arjantin ^{c/}	0,00	0,00	0,00	0,00	2,40	2,40	2,40	2,47	2,49	2,38	2,07	1,93	1,93	Argentine ^{c/}
Avustralya ^{d/}	0	0	0	0	291	280	281	297	354	357	349	359	364	Australia ^{d/}
Hong Kong ^{e/}	0,00	0,00	0,00	0,00	34,06	35,16	35,74	38,83	36,39	40,90	36,69	35,96	36,41	Hong Kong ^{e/}
Çin ^{f/}	0	0	0	0	112	109	108	108	113	115	116	116	123	China ^{f/}
Broyler - Toptan Fiyatlar														Broiler - Wholesale Prices
Brezilya ^{g/}	0,00	0,00	0,00	0,00	0,00	0,40	0,57	0,69	0,66	0,76	0,80	0,75	0,89	Brezilya ^{g/}
Kanada ^{h/}	0	116	108	109	114	99	102	119	117	116	107	109	108	Canada ^{h/}
Çin ^{i/}	0	0	0	0	313	318	274	313	302	269	246	338	356	China ^{i/}
Poultry - Üretici Fiyatları														Poultry Producer Prices
Avustralya ^{d/}	0	0	0	0	291	280	281	297	354	357	349	359	364	Australia ^{d/}
Çin ^{i/}	7,05	6,89	7,41	7,12	8,30	9,94	11,71	12,49	11,54	10,47	12,12	12,83	13,62	China ^{i/}
AB ^{j/}	138	138	136	129	130	130	114	128	126	124	107	112	115	EU ^{j/}
Meksika ^{k/}	559	646	668	539	616	609	679	963	1.056	1.128	1.307	1.257	1.363	Mexico ^{k/}
Y. Zeland ^{l/}	178,70	197,30	201,30	198,70	194,70	194,70	194,70	176,00	164,00	139,50	140	155	155	New Zealand ^{l/}
Rusya Fed. ^{m/}	0	3	5	31	503	1.680	4.030	5.880	7.420	7.910	12.410	15.858	18.910	Russian Fed. ^{m/}

a/ Tahmin, b/ Öngörü, c/ Arjantin Peso/Kg, d/Avustralya Centi/Kg, e/Hong Kong \$/Kg, f/Yuan/100 gr, g/Brezilya Reais/Kg, h/ Kanada \$/CWT, i/Yuan/Kg, j/ Euro/100 Kg, k/Meksika Yuani Peso/100 Kg, l/ Yuani Zeland^a \$/100Kg, m/ Ruble/Ton.

a/ Estimate, b/ Projected c/ Argentine Peso per Kilogram d/Australian Cents per Kilogram, e/Hong Kong Dollars per Kilogram, f/Yuan per 100 gram, g/Brazilian- Reais per Kilogram, h/Canadian Dollars per Cwt, i/Yuan per Kilogram j/Euro per 100 Kilograms, k/mexico New Peso per 100 Kilograms, l/New Zealand Dollars per 100 Kilogram, m/Russian Ruble per Ton.

Not: Fiyatlar ülkelerin kendi para birimleri cinsinden verilmiştir.

Notice: Prices are original monetary unit.

Kaynak: FAPRI

Source :FAPRI

Ek Tablo 38 - Başlıca Ülkelerde Yumurta Yıllık Ortalama Fiyatları: 1995-1998
Appendix Table 38 - Eggs Prices in Major Countries:1995-1998

	Birim	1995	1996	1997	1998	Scale	
		\$/Düzine Dollars Per Dozen					
Üretici Fiyatları						Producer Prices	
Çin	Yuan/Kg	5,51	6,31	4,89	5,40	Yuan/Kg	China
Arjantin	\$/Düzine	0,7	0,9	0,7	0,7	\$/doz	Argentina ^{a/}
Kanada	C Cent/Düzine	125,0	142,3	130,0	126,0	C cents/doz	Canada ^{b/}
Japonya	Yen/Kg	163,0	151,0	185,4	170,0	Yen/Kg	Japan ^{c/}
Avustralya	Cent/Düzine	102,1	119,8	N/A		cents/doz	Australia ^{d/}
İsviçre	Cent/Düzine	384,0	345,0	300,0	276,0	cents/doz	Switzerland ^{e/}
Hollanda	Dfl/Kg	1,4	1,9	1,8	1,4	Dfl/Kg	Netherlands ^{f/}
Fransa	FF/Düzine	3,1	3,8	3,7	3,3	FF/doz	France ^{g/}
İngiltere	p/Düzine	41,2	47,9	39,6	36,3	p/doz	U.K. ^{h/}
Rusya Fed.	Roubles/Düzine	4,8	4,7	4,8	5,8	Roubles/doz	Russian Fed. ^{i/}
Hindistan	Rs/Düzine	11,4	12,8	14,3		Rs/dozen	India ^{j/}
Brezilya	US\$/Düzine	0,4	0,6	0,5	0,4	US\$/doz	Brazil ^{g/}
Perakende Fiyatlar						Retail Prices	
Arjantin	\$/Düzine	1,1	1,2	1,3	1,2	\$/doz	Argentina ^{a/}
Kanada	C Cent/Düzine	153,2	168,5	179,0	177,0	C cents/doz	Canada ^{h/}
İngiltere	p/Düzine	118,5	136,0	138,3	130,8	p/doz	U.K. ^{h/}
Çin	Yuan/Kg	7,01	8,10	6,24	6,34	Yuan/Kg	China
Avustralya	Cent/Düzine	224,3	261,8	276,0		cents/doz	Australia ^{d/}
Japonya	Yen/Kg	289,0	275,0	312,1	208,0	Yen/Kg	Japan ^{c/}
İsviçre	Cent/Düzine	669,0	667,0	668,0	690,0	cents/doz	Switzerland ^{e/}
Hollanda	Dfl/Kg	3,8	4,3	4,3	3,9	Dfl/Kg	Netherlands ^{f/}
Fransa	FF/Düzine	13,0	13,3	13,6	13,7	FF/doz	France ^{g/}
Almanya	Pf/egg, 60-65g	N/A	22,8	20,00*	17,8	Pf/egg, 60-65g	Germany ^{l/}
Rusya Fed.	Rouble/Düzine	5,8	5,6	5,7	7,0	Roubles/doz	Russian Fed. ^{i/}
Hindistan	Rs/Düzine	13,4	14,2	16,2		Rs/dozen	India ^{j/}
Brezilya	US\$/Düzine	0,7	0,7	0,7	0,5	US\$/doz	Brazil ^{g/}
Toptan Fiyatlar						Wholesale Prices	
Almanya	Pf/egg,60-65g	12,6	15,4	14,08*	12,5	Pf/egg,60-65g	Germany ^{l/}

a/Peso (100 centavos) (1US\$ = 1\$), b/Canadian Dollar (C\$) (100 cents), c/Yen (100 sen), d/Australian Dollar (\$A) (100 cents), e/Swiss Franc (100 centimes) (1.50 SFr = \$1), f/ Guilders (100 cents), g/French Franc (100 centimes), h/ Pound Sterling (£) (100 pence), i/Rouble (100 kopeks), j/ Indian Rupee (Rs) (100 paisa), k/Real (100 centavos) (US\$ 1.0 = R\$ 1.15), l/Deutsche Mark (DM) (100 Pfennig).

Not: Fiyatlar ülkelerin kendi para birimleri cinsinden verilmiştir.

Notice: Prices are original monetary unit.

Kaynak: Uluslararası Yumurta Komisyonu, Uluslararası Yumurta Pazarı İncelemesi No:57, 58 ve 59 Sayılı Durum ve tahmin Raporlarından derlenmiştir.

Source :The International Egg Commission, International Egg Market Review No:57, 58 and 59 Situation and Outlook Reports

Ek Tablo39 - Türkiye'de Bazı Ürünlere Ait Çiftçi Eline Geçen Fiyatlar ^{a/}:1989-2001

Appendix Table 39 - Farmer Prices of Some Poultry Products in Turkey: 1989-2001

	Oca	Şub	Mar	Nis	May	Haz	Tem	Ağu	Eyl	Eki	Kas	Ara	Ort.
	Jan	Feb	Mar	Apr	May	June	Jul	Aug	Sep	Oct	Nov	Dec	Ave.
Yumurta	(TL/Adet)												Eggs
1989	115	115	115	118	117	118	131	136	153	175	186	191	139
1990	193	197	209	198	192	188	201	199	218	256	267	265	215
1991	241	243	255	252	246	258	268	279	339	383	407	430	300
1992	666	677	686	656	632	678	683	711	766	828	882	907	731
1993	882	914	911	912	918	924	915	934	955	1.022	1.077	1.086	954
1994	1.127	1.148	1.168	1.499	1.548	1.340	1.394	1.647	1.814	1.947	2.286	2.841	1.647
1995	3.010	3.601	3.496	3.126	3.038	2.949	3.312	3.760	4.296	4.574	4.917	5.859	3.828
1996	6.664	6.476	6.581	6.308	6.042	5.700	6.171	6.627	7.418	8.491	8.813	9.168	7.038
1997	9.435	9.553	10.404	10.812	10.593	10.345	10.481	12.088	13.612	14.470	15.062	15.632	11.874
1998	17.096	17.582	18.187	18.365	16.877	16.144	15.962	16.483	17.685	19.248	19.869	19.906	17.784
1999	20.876	21.528	21.501	20.301	19.973	21.764	22.843	23.929	26.148	30.196	32.208	34.692	24.663
2000	35.398	37.690	40.603	40.653	41.179	40.503	39.705	41.194	45.305	47.145	47.747	48.655	42.148
2001	49.167	49.396	50.736	50.431									
Tavuk	(TL/Baş)												Chicken
1989	4.127	4.181	4.359	4.511	4.749	4.792	5.085	5.194	5.468	5.636	5.995	6.204	5.025
1990	6.507	6.998	7.373	8.049	8.331	8.475	9.231	9.389	9.982	10.303	10.698	11.583	8.910
1991	11.392	11.926	12.514	13.576	15.049	15.648	16.241	16.426	17.014	18.204	18.778	19.981	15.562
1992	22.588	24.551	25.847	27.880	27.694	28.958	30.139	32.190	32.931	34.431	35.646	38.109	30.080
1993	33.840	35.465	36.840	38.611	41.563	43.417	45.469	45.306	44.951	53.396	55.424	54.153	44.036
1994	55.000	56.000	58.000	68.000	70.000	74.000	73.000	78.000	85.000	95.000	102.000	117.000	77.583
1995	125.000	137.000	140.000	149.000	155.000	158.000	167.000	189.000	201.000	214.000	225.000	234.000	174.500
1996	242.000	250.000	255.000	275.000	281.000	273.000	283.000	299.000	306.000	314.000	327.000	336.000	286.750
1997	360.000	399.500	413.000	438.000	450.500	462.500	506.000	538.000	563.500	602.000	645.000	680.500	504.875
1998	852.000	899.000	920.000	958.000	1.004.000	1.090.000	1.076.000	1.196.000	1.278.000	1.341.000	1.386.000	1.497.000	1.124.750
1999	1.467.334	1.472.001	1.518.567	1.594.666	1.592.771	1.666.658	1.696.087	1.785.188	1.855.225	1.930.423	1.998.415	2.055.624	1.719.413
2000	2.246.588	2.379.582	2.404.601	2.439.193	2.474.152	2.496.881	2.594.064	2.639.644	2.755.598	2.735.696	2.840.347	2.919.637	2.577.165
2001	2.970.672	2.964.004	3.073.674	3.082.998									3.022.837

a/ Türkiye Tartılı Ortalaması

a/ Weight average

Kaynak: Devlet İstatistik Enstitüsü, Fiyat İstatistikleri Şubesi

Source: State Institute of Statistics, Division of Agricultural Prices

Ek Tablo 40 - Türkiye'de Bazı Ürünlere Ait Çiftçi Eline Geçen Fiyatlar ^{a/}:1989-2001Appendix Table 40 - Farmer Prices ^{a/} of Some Poultry Products in Turkey: 1989-2001

	Oca	Şub	Mar	Nis	May	Haz	Tem	Ağu	Eyl	Eki	Kas	Ara	Ort.
	Jan	Feb	Mar	Apr	May	June	Jul	Aug	Sep	Oct	Nov	Dec	Ave.
Yumurta	(\$/number)												Eggs
1989	0,062	0,060	0,058	0,057	0,057	0,056	0,061	0,062	0,068	0,077	0,080	0,083	0,066
1990	0,083	0,083	0,085	0,079	0,075	0,072	0,075	0,074	0,080	0,093	0,096	0,092	0,083
1991	0,081	0,079	0,073	0,067	0,062	0,061	0,061	0,062	0,073	0,079	0,082	0,085	0,072
1992	0,126	0,119	0,113	0,103	0,094	0,098	0,098	0,100	0,106	0,110	0,109	0,109	0,107
1993	0,102	0,101	0,097	0,096	0,092	0,089	0,082	0,080	0,081	0,082	0,081	0,077	0,087
1994	0,075	0,065	0,058	0,049	0,046	0,042	0,045	0,052	0,054	0,056	0,063	0,076	0,056
1995	0,075	0,088	0,084	0,074	0,070	0,068	0,074	0,081	0,090	0,091	0,095	0,104	0,084
1996	0,111	0,102	0,097	0,087	0,079	0,071	0,075	0,077	0,081	0,089	0,087	0,085	0,086
1997	0,085	0,081	0,084	0,083	0,077	0,071	0,066	0,073	0,079	0,080	0,078	0,076	0,095
1998	0,079	0,078	0,077	0,075	0,067	0,062	0,060	0,060	0,064	0,069	0,065	0,062	0,068
1999	0,061	0,063	0,060	0,054	0,051	0,053	0,053	0,055	0,057	0,065	0,065	0,066	0,059
2000	0,065	0,067	0,070	0,069	0,067	0,066	0,063	0,064	0,068	0,070	0,070	0,072	0,068
2001	0,074	0,073	0,050	0,043	0,000	0,000	0,000	0,000	0,000	0,000	0,000	0,000	0,000
Tavuk	(\$/head)												Chicken
1989	2,232	2,192	2,203	2,191	2,293	2,262	2,372	2,381	2,440	2,475	2,589	2,681	2,369
1990	2,793	2,949	3,007	3,212	3,275	3,228	3,462	3,501	3,668	3,759	3,849	4,030	3,417
1991	3,817	3,863	3,571	3,589	3,779	3,695	3,708	3,649	3,659	3,773	3,793	3,950	3,739
1992	4,267	4,327	4,248	4,370	4,137	4,205	4,338	4,532	4,540	4,556	4,393	4,580	4,385
1993	3,900	3,919	3,925	4,043	4,166	4,171	4,078	3,892	3,802	4,283	4,154	3,858	4,018
1994	3,644	3,166	2,865	2,224	2,062	2,324	2,348	2,468	2,509	2,722	2,811	3,132	2,626
1995	3,109	3,340	3,348	3,513	3,594	3,655	3,749	4,068	4,200	4,274	4,327	4,146	3,813
1996	4,015	3,924	3,750	3,777	3,663	3,418	3,459	3,467	3,349	3,278	3,211	3,110	3,488
1997	3,229	3,370	3,317	3,348	3,294	3,153	3,186	3,253	3,261	3,340	3,335	3,324	4,058
1998	3,959	4,002	3,912	3,909	3,986	4,157	4,024	4,362	4,659	4,825	4,544	4,671	4,280
1999	4,290	4,306	4,221	4,223	4,055	4,051	3,963	4,098	4,079	4,167	4,026	3,896	4,101
2000	4,116	4,222	4,153	4,130	4,033	4,066	4,130	4,106	4,139	4,039	4,169	4,321	4,136
2001	4,441	4,369	3,054	2,640	0,000	0,000	0,000	0,000	0,000	0,000	0,000	0,000	2,456

a/ Türkiye Tartılı Ortalaması

a/ Weight average

Kaynak: Devlet İstatistik Enstitüsü, Fiyat İstatistikleri Şubesi

Source: State Institute of Statistics, Division of Agricultural Prices

Ek Tablo 41 – Türkiye’de Tavuk Eti (Bütün) Perakende Fiyatları :1989-2000

Appendix Table 41 - Retail Prices of Chicken in Turkey: 1989-2000

	Oca	Şub	Mar	Nis	May	Haz	Tem	Ağu	Eyl	Eki	Kas	Ara
	Jan	Feb	Mar	Apr	May	June	Jul	Aug	Sep	Oct	Nov	Dec
TAVUK ETİ												
İstanbul												
1989	3.683	3.686	3.792	4.060	4.220	4.238	4.180	4.298	5.048	5.057	5.057	5.345
1990	5.534	5.740	6.978	7.669	7.804	7.750	7.548	7.691	8.950	9.215	9.250	9.108
1991	9.070	9.300	9.809	10.540	11.384	11.445	11.441	11.653	13.187	13.818	15.313	20.044
1992	22.663	21.415	20.665	20.503	19.285	18.862	19.112	20.094	21.156	23.029	23.824	23.618
1993	23.765	26.059	31.250	32.459	30.606	30.606	30.606	34.835	39.571	40.776	41.549	40.600
1994	41.280	45.090	48.938	52.870	56.073	52.976	60.474	70.472	88.281	86.947	84.182	82.788
1995	87.132	95.985	111.441	115.338	116.647	110.332	123.144	142.532	159.732	154.600	154.306	155.456
1996	147.058	154.018	149.210	197.110	191.961	157.917	182.453	213.106	207.277	217.094	213.678	210.419
1997	242.052	279.073	289.990	295.198	288.358	277.526	308.938	356.990	353.448	392.917	404.240	450.099
1998	563.760	572.177	565.500	570.839	573.510	583.281	604.516	707.823	849.219	885.219	894.219	830.625
1999	833.776	845.688	849.167	838.198	780.865	828.604	912.760	1.012.104	1.037.385	1.001.385	919.635	940.188
2000	949.604	934.661	1.080.052	1.163.906	1.225.990	1.209.167	1.216.427	1.299.604	1.299.135			
İzmir												
1989	2.528	2.618	2.758	3.048	3.500	4.426	4.426	4.426	4.426	4.671	4.709	4.719
1990	4.689	5.064	5.757	5.949	6.778	6.771	7.076	7.228	7.448	8.158	8.362	8.174
1991	8.492	8.905	9.013	9.408	10.202	10.215	10.511	10.448	11.029	12.079	14.109	15.850
1992	17.981	18.605	18.192	18.469	17.815	16.986	17.022	16.814	19.549	20.651	22.155	21.824
1993	21.293	22.270	25.277	29.806	30.373	30.270	30.270	30.251	34.810	39.305	40.050	40.544
1994	41.360	40.920	42.047	46.942	51.156	48.281	52.379	70.280	84.940	81.340	82.305	85.510
1995	88.995	93.245	102.485	109.650	110.250	106.900	108.920	136.720	164.290	149.145	148.740	155.125
1996	144.915	151.615	151.615	177.895	183.105	158.271	162.690	176.748	191.411	196.426	205.866	203.994
1997	218.588	263.790	287.570	269.153	266.669	264.325	304.183	337.046	337.915	365.188	405.281	427.375
1998	531.050	590.400	611.245	594.625	657.250	752.100	750.761	754.828	785.053	831.250	893.750	987.462
1999	1.021.925	1.029.100	942.075	896.200	799.475	792.975	831.600	944.013	1.068.175	1.065.063	1.048.075	998.388
2000	1.003.113	969.820	1.092.298	1.209.920	1.224.620	1.365.508	1.301.250	1.323.188	1.330.650			
Adana												
1989	2.300	2.800	3.500	3.500	3.500	3.500	3.500	3.500	3.642	3.885	3.875	4.000
1990	4.000	4.417	5.763	5.992	6.458	5.867	5.867	5.908	6.958	7.027	6.048	6.360
1991	7.021	7.104	7.417	8.596	8.596	8.596	8.596	8.596	9.979	10.469	12.875	14.396
1992	15.729	15.771	15.871	15.755	11.675	11.570	11.690	15.880	18.195	19.123	19.023	16.496
1993	16.854	19.831	23.319	26.438	22.885	22.162	22.162	28.596	34.673	34.846	30.154	29.731
1994	32.331	33.123	36.846	34.769	36.631	38.319	55.800	72.923	73.808	67.000	53.369	66.018
1995	73.643	82.921	93.725	88.589	90.732	85.107	105.786	130.429	150.036	137.250	132.321	158.482
1996	133.223	136.425	133.950	166.717	163.385	131.333	175.532	224.083	183.950	213.783	204.600	202.733
1997	241.900	258.950	261.500	285.917	259.050	239.917	303.550	361.583	350.783	370.133	419.567	429.833
1998	540.883	526.850	484.133	496.967	499.250	497.233	560.650	682.017	884.283	940.467	895.467	782.850
1999	836.300	796.967	777.467	740.500	704.317	777.483	933.417	982.500	992.083	950.615	789.017	711.492
2000	797.417	848.583	911.167	1.070.833	1.254.250	1.243.400	1.253.667	1.263.583	1.260.750			
Ankara												
1989	3.236	3.350	3.543	3.696	3.750	3.750	3.750	3.983	4.293	4.473	4.490	4.710
1990	4.940	5.387	5.943	6.297	7.044	6.957	6.938	6.969	7.794	8.030	8.028	7.984
1991	7.966	8.317	9.480	9.972	9.901	9.909	9.909	9.972	10.981	11.950	14.969	17.306
1992	19.459	19.478	19.463	19.381	15.506	15.438	15.744	17.409	19.341	21.844	21.906	21.481
1993	21.656	22.734	27.381	28.859	28.125	28.437	28.437	32.478	38.791	38.556	39.078	35.719
1994	36.513	40.489	44.823	48.844	46.897	43.538	57.947	75.875	84.094	73.001	72.656	74.828
1995	80.375	88.278	106.563	106.000	107.969	101.406	115.844	134.813	149.906	141.219	141.375	143.563
1996	147.125	147.860	143.986	181.346	186.299	155.553	190.588	219.668	221.069	227.992	223.339	212.083
1997	253.395	297.496	311.831	316.444	312.506	311.759	335.231	379.153	389.772	424.216	435.506	495.888
1998	598.505	600.922	600.906	594.955	615.881	635.641	658.069	756.486	903.643	938.224	938.224	909.100
1999	905.452	927.729	915.642	894.212	780.897	838.316	1.002.874	1.101.560	1.175.048	1.070.858	992.606	1.009.689
2000	1.001.741	988.411	1.155.123	1.314.946	1.361.129	1.346.936	1.341.038	1.379.821	1.422.550			
Dişarbakır												
1989	2.900	2.900	3.000	3.200	3.300	3.300	3.900	3.900	4.400	4.400	4.400	4.400
1990	4.400	4.400	5.550	6.525	7.500	7.500	7.500	7.500	7.500	7.500	7.500	7.500
1991	7.500	8.500	9.500	10.000	10.000	10.000	10.000	10.000	11.000	12.000	15.000	18.000
1992	19.000	19.000	19.000	19.000	15.000	15.000	15.000	15.000	17.000	17.000	20.000	22.000
1993	22.000	22.000	23.000	26.000	28.000	28.000	28.000	28.000	36.000	38.000	38.000	38.000
1994	38.000	38.000	40.000	40.000	44.000	44.000	52.500	60.000	75.000	75.000	75.000	75.000
1995	75.000	80.000	80.000	90.000	90.000	100.000	110.000	137.500	160.000	141.500	144.500	145.000
1996	138.650	134.700	141.925	171.100	183.350	129.857	174.364	213.900	217.600	217.600	216.900	216.900
1997	221.414	271.900	297.500	320.643	320.043	242.900	296.900	375.000	375.000	396.300	441.300	441.300
1998	547.200	574.200	574.200	574.200	576.500	643.500	643.500	738.200	927.900	933.950	1.000.000	1.000.000
1999	865.000	867.300	838.500	890.700	890.700	890.700	929.271	1.083.600	1.083.600	1.237.886	1.173.600	1.092.214
2000	1.092.214	1.092.214	1.122.814	1.122.814	1.151.314	1.151.314	1.151.314	1.151.314	1.151.314			
Türkiye												
1989	3.012	3.149	3.274	3.447	3.619	3.793	3.880	3.907	4.116	4.221	4.303	4.381
1990	4.599	4.895	5.593	6.168	6.551	6.688	6.758	6.790	7.553	7.861	7.934	7.954
1991	8.045	8.152	8.783	9.372	9.769	9.863	9.968	9.990	10.944	12.218	13.953	15.905
1992	18.017	18.397	18.338	18.580	16.103	15.968	15.944	16.848	18.488	19.830	20.385	20.394
1993	20.640	22.133	25.117	27.883	27.374	27.276	27.276	30.365	35.671	36.366	37.095	36.093
1994	36.690	38.952	41.867	46.260	47.818	45.169	53.207	63.844	76.889	76.428	74.335	75.966
1995	80.413	86.654	98.476	105.516	108.532	106.127	114.794	135.891	154.006	147.418	147.147	149.087
1996	145.397	145.791	141.951	176.629	177.705	154.052	177.281	206.631	205.586	213.483	210.697	209.355
1997	238.476	271.807	291.038	305.999	298.577	286.473	315.954	365.841	368.139	392.499	417.910	450.604
1998	566.620	580.937	574.637	577.634	581.985	599.202						

Ek Tablo 42 – Türkiye’de Tavuk Eti (Bütün) Perakende Fiyatları :1989-2000
Appendix Table 42 - Retail Prices of Chicken in Turkey: 1989-2000

	Oca Jan	Şub Feb	Mar Mar	Nis Apr	May May	Haz June	Tem Jul	Ağu Aug	Eyl Sep	Eki Oct	Kas Nov	Ara Dec
TAVUK ETİ												
İstanbul						S/Kg					BROİLER MEAT	
1989	1,992	1,932	1,916	1,972	2,037	2,001	1,950	1,970	2,253	2,221	2,184	2,310
1990	2,375	2,419	2,846	3,060	3,068	2,952	2,831	2,868	3,289	3,362	3,328	3,169
1991	3,039	3,013	2,799	2,786	2,859	2,703	2,612	2,588	2,836	2,864	3,093	3,963
1992	4,281	3,774	3,396	3,213	2,881	2,739	2,751	2,829	2,917	3,047	2,936	2,839
1993	2,739	2,880	3,330	3,399	3,068	2,940	2,745	2,993	3,347	3,271	3,114	2,893
1994	2,735	2,549	2,417	1,729	1,651	1,664	1,945	2,229	2,606	2,491	2,320	2,216
1995	2,167	2,340	2,665	2,719	2,705	2,552	2,765	3,068	3,338	3,088	2,967	2,754
1996	2,440	2,417	2,194	2,708	2,502	1,977	2,230	2,471	2,268	2,266	2,098	1,948
1997	2,171	2,354	2,329	2,257	2,108	1,892	1,945	2,158	2,045	2,180	2,090	2,198
1998	2,620	2,547	2,405	2,329	2,277	2,224	2,261	2,581	3,096	3,185	2,932	2,592
1999	2,437	2,474	2,360	2,220	1,988	2,014	2,116	2,307	2,261	2,138	1,839	1,777
2000	1,740	1,658	1,865	1,971	1,998	1,969	1,937	2,022	1,951	0,000	0,000	0,000
İzmir												
1989	1,367	1,372	1,394	1,481	1,690	2,090	2,065	2,029	1,976	2,051	2,034	2,039
1990	2,013	2,134	2,348	2,374	2,664	2,579	2,654	2,695	2,737	2,976	3,009	2,844
1991	2,845	2,885	2,572	2,487	2,562	2,412	2,400	2,321	2,372	2,503	2,850	3,133
1992	3,397	3,279	2,990	2,895	2,662	2,467	2,450	2,367	2,695	2,733	2,730	2,623
1993	2,454	2,461	2,693	3,121	3,045	2,908	2,715	2,599	2,945	3,153	3,002	2,889
1994	2,740	2,314	2,077	1,535	1,507	1,516	1,685	2,223	2,507	2,330	2,268	2,289
1995	2,213	2,273	2,451	2,585	2,557	2,473	2,445	2,943	3,433	2,979	2,860	2,748
1996	2,404	2,380	2,229	2,444	2,387	1,981	1,988	2,050	2,095	2,051	2,022	1,888
1997	1,960	2,225	2,309	2,058	1,950	1,802	1,916	2,038	1,955	2,026	2,095	2,087
1998	2,468	2,628	2,599	2,427	2,610	2,868	2,807	2,753	2,862	2,991	2,930	3,081
1999	2,987	3,011	2,619	2,374	2,035	1,927	1,928	2,152	2,328	2,274	2,096	1,887
2000	1,838	1,721	1,887	2,049	1,996	2,224	2,072	2,058	1,999	0,000	0,000	0,000
Adana												
1989	1,244	1,468	1,769	1,700	1,690	1,653	1,633	1,605	1,626	1,706	1,673	1,728
1990	1,717	1,861	2,351	2,391	2,538	2,235	2,200	2,203	2,557	2,563	2,176	2,213
1991	2,352	2,301	2,116	2,272	2,159	2,030	1,963	1,909	2,146	2,170	2,601	2,846
1992	2,971	2,779	2,608	2,469	1,744	1,680	1,682	2,236	2,508	2,530	2,344	1,983
1993	1,942	2,191	2,485	2,768	2,294	2,129	1,988	2,457	2,933	2,795	2,260	2,118
1994	2,142	1,873	1,820	1,137	1,079	1,203	1,795	2,307	2,179	1,919	1,471	1,767
1995	1,831	2,022	2,241	2,089	2,104	1,969	2,375	2,807	3,135	2,741	2,545	2,808
1996	2,210	2,141	1,970	2,290	2,130	1,644	2,145	2,599	2,013	2,232	2,009	1,876
1997	2,170	2,185	2,100	2,186	1,894	1,636	1,912	2,186	2,030	2,054	2,169	2,099
1998	2,513	2,345	2,059	2,028	1,982	1,896	2,097	2,487	3,224	3,384	2,936	2,443
1999	2,445	2,331	2,161	1,961	1,793	1,890	2,164	2,240	2,162	2,030	1,578	1,345
2000	1,461	1,506	1,574	1,813	2,045	2,025	1,996	1,966	1,894	0,000	0,000	0,000
Ankara												
1989	1,750	1,756	1,791	1,795	1,810	1,771	1,749	1,826	1,916	1,964	1,939	2,035
1990	2,120	2,270	2,424	2,513	2,769	2,650	2,602	2,599	2,864	2,929	2,889	2,778
1991	2,669	2,694	2,705	2,636	2,487	2,340	2,262	2,215	2,362	2,477	3,024	3,421
1992	3,676	3,433	3,199	3,038	2,317	2,242	2,266	2,451	2,666	2,891	2,700	2,582
1993	2,496	2,512	2,917	3,022	2,819	2,732	2,551	2,790	3,281	3,093	2,929	2,545
1994	2,419	2,289	2,214	1,597	1,381	1,367	1,864	2,400	2,482	2,091	2,002	2,003
1995	1,999	2,152	2,548	2,499	2,504	2,346	2,601	2,902	3,132	2,820	2,719	2,543
1996	2,441	2,321	2,117	2,491	2,429	1,947	2,329	2,547	2,419	2,380	2,193	1,963
1997	2,273	2,510	2,504	2,419	2,285	2,126	2,111	2,292	2,255	2,354	2,252	2,422
1998	2,781	2,675	2,555	2,428	2,445	2,424	2,461	2,759	3,295	3,376	3,076	2,837
1999	2,647	2,714	2,545	2,368	1,988	2,038	2,325	2,511	2,561	2,286	1,985	1,908
2000	1,835	1,754	1,995	2,227	2,219	2,194	2,135	2,146	2,137	0,000	0,000	0,000
Diyarbakır												
1989	1,569	1,520	1,516	1,554	1,593	1,558	1,819	1,788	1,964	1,932	1,900	1,901
1990	1,889	1,854	2,264	2,604	2,948	2,857	2,813	2,797	2,756	2,736	2,699	2,610
1991	2,513	2,753	2,711	2,644	2,511	2,361	2,283	2,221	2,366	2,487	3,030	3,559
1992	3,589	3,348	3,123	2,978	2,241	2,178	2,159	2,112	2,344	2,250	2,465	2,644
1993	2,535	2,431	2,451	2,722	2,807	2,690	2,511	2,405	3,045	3,048	2,848	2,708
1994	2,518	2,148	1,976	1,308	1,296	1,382	1,689	1,898	2,214	2,149	2,067	2,008
1995	1,865	1,950	1,913	2,122	2,087	2,313	2,469	2,959	3,343	2,826	2,779	2,569
1996	2,300	2,114	2,087	2,350	2,390	1,626	2,131	2,480	2,381	2,272	2,130	2,007
1997	1,986	2,294	2,389	2,451	2,340	1,656	1,870	2,267	2,170	2,199	2,282	2,155
1998	2,543	2,556	2,442	2,343	2,289	2,454	2,406	2,692	3,383	3,361	3,279	3,120
1999	2,529	2,537	2,331	2,359	2,267	2,165	2,155	2,470	2,362	2,643	2,347	2,064
2000	2,001	1,938	1,939	1,901	1,877	1,875	1,833	1,791	1,729	0,000	0,000	0,000
Türkiye												
1989	1,629	1,651	1,655	1,674	1,747	1,791	1,810	1,791	1,837	1,854	1,858	1,893
1990	1,974	2,063	2,281	2,461	2,575	2,548	2,535	2,532	2,776	2,868	2,855	2,767
1991	2,695	2,641	2,506	2,478	2,453	2,329	2,276	2,219	2,354	2,532	2,818	3,144
1992	3,404	3,242	3,014	2,912	2,406	2,319	2,295	2,372	2,549	2,624	2,512	2,451
1993	2,378	2,446	2,676	2,920	2,744	2,620	2,446	2,609	3,017	2,917	2,780	2,572
1994	2,431	2,202	2,068	1,513	1,408	1,418	1,711	2,020	2,270	2,190	2,049	2,033
1995	2,000	2,113	2,355	2,488	2,517	2,455	2,577	2,925	3,218	2,944	2,830	2,641
1996	2,412	2,288	2,087	2,426	2,317	1,929	2,167	2,396	2,250	2,229	2,069	1,938
1997	2,139	2,293	2,337	2,339	2,183	1,953	1,990	2,212	2,130	2,178	2,161	2,201
1998	2,633	2,586	2,443	2,357	2,311	2,285	2,371	2,584	3,194	3,328	3,052	2,862
1999	2,567	2,589	2,432	2,272	2,023	2,020	2,174	2,352	2,342	2,209	1,911	1,805
2000	1,789	1,699	1,863	1,979	2,024	2,036	1,989	2,041	1,984	1,974	1,932	1,944
2001	1,929	1,858	0,000	0,000	0,000	0,000	0,000	0,000	0,000	0,000	0,000	0,000

Kaynak: Devlet İstatistik Enstitüsü, Fiyat İstatistikleri Şubesi
Source: State Institute of Statistics, Division of Agricultural Prices

Ek Tablo 43 – Türkiye’de Tavuk Eti (But) Perakende Fiyatları :1996-2000

Appendix Table 43 – Retail Prices of Chicken Meat in Turkey: 1996-2000

	Oca Jan	Şub Feb	Mar Mar	Nis Apr	May May	Haz June	Tem Jul	Ağu Aug	Eyl Sep	Eki Oct	Kas Nov	Ara Dec
TAVUK ETİ (BUT)	TL/Kg											
İstanbul												
1996	163.160	171.720	166.806	226.413	222.423	184.827	202.750	241.304	238.256	243.167	240.767	233.621
1997	262.536	305.198	322.198	329.323	319.421	307.406	333.750	384.469	381.490	416.115	424.927	478.667
1998	612.083	625.542	628.615	621.583	618.146	634.672	658.734	753.448	901.042	944.948	963.750	930.391
1999	937.813	944.557	924.010	916.042	881.193	914.948	1.012.500	1.104.958	1.121.969	1.096.813	1.029.677	1.047.823
2000	1.056.104	1.044.896	1.179.750	1.254.427	1.318.229	1.308.438	1.307.917	1.391.453	1.409.500			
İzmir												
1996	168.111	171.733	173.822	209.322	213.322	176.243	179.391	193.943	202.771	216.044	235.400	225.343
1997	236.029	296.029	329.030	329.591	299.743	311.014	332.837	369.136	369.993	382.221	405.600	437.340
1998	550.400	630.000	636.357	634.514	706.429	797.290	789.476	797.300	849.143	918.000	968.971	1.053.514
1999	1.074.200	1.127.414	1.051.057	1.018.057	887.514	870.114	904.543	1.069.829	1.127.129	1086929	1074663	1055957
2000	1.059.989	1.035.443	1.093.786	1.203.286	1.331.429	1.443.926	1.378.614	1.392.400	1.406.771			
Adana												
1996	170.452	169.522	165.958	196.500	203.110	182.057	209.450	244.100	218.833	223.167	224.042	221.592
1997	258.783	280.317	285.967	321.733	311.783	305.058	338.517	393.917	385.400	452.400	525.517	529.083
1998	575.500	612.333	703.133	627.467	629.333	642.267	677.383	761.300	1.004.417	1.045.833	1.089.500	1.023.000
1999	1.033.333	970.833	1.020.667	991.250	919.667	957.283	1.098.083	1.126.283	1.200.350	1.161.933	970.933	1.070.667
2000	1.055.900	1.094.717	1.185.650	1.272.500	1.383.417	1.371.583	1.375.250	1.386.583	1.389.833			
Ankara												
1996	176.357	171.193	167.779	201.655	205.634	184.710	212.316	239.253	242.486	250.669	246.969	243.405
1997	283.003	326.966	341.238	356.406	351.066	344.391	365.525	417.847	429.004	460.219	467.700	533.931
1998	649.131	661.884	664.250	655.131	677.688	677.338	715.494	839.697	1.037.509	1.079.063	1.067.056	1.049.025
1999	1.038.396	1.055.531	1.060.881	1.020.878	926.975	961.388	1.157.350	1.248.075	1.303.956	1.172.409	1.093.855	1.140.878
2000	1.163.203	1.143.130	1.277.847	1.409.435	1.463.275	1.456.025	1.488.244	1.526.319	1.549.988			
Diyarbakır												
1996	179.950	177.233	182.606	217.850	238.800	235.729	238.200	248.100	258.000	258.000	258.000	258.000
1997	260.800	360.400	381.900	385.757	416.800	416.800	416.800	428.100	455.100	509.100	572.100	572.100
1998	701.700	703.500	712.000	712.000	703.500	730.000	784.000	881.300	1.057.100	1.064.200	1.071.300	1.188.300
1999	1.111.157	1.132.700	1.126.400	1.087.700	1.087.700	1.087.700	1.087.700	1.177.700	1.177.700	1.396.271	1.354.486	1.312.700
2000	1.312.700	1.312.700	1.329.400	1.329.400	1.351.800	1.351.800	1.351.800	1.351.800	1.351.800			
Türkiye												
1996	177.769	180.191	175.134	207.930	210.939	195.647	210.974	239.107	237.526	245.975	243.905	248.888
1997	272.257	309.100	332.173	346.946	341.836	332.315	364.254	410.235	419.212	444.247	471.450	510.351
1998	640.469	652.447	658.957	653.409	665.054	679.096	70.548	778.155	958.635	1.015.551	1.031.316	1.034.119
1999	991.661	1.004.470	989.153	976.306	922.837	948.859	1.058.159	1.158.772	1.194.646	1.157.331	1.082.663	1.101.069
2000	1109882	1089868	1201876	1.277.823	1.347.261	1.365.547	1.366.814	1.434.496	1.451.871	1.464.308	1.451.525	1.452.063

Kaynak: Devlet İstatistik Enstitüsü, Fiyat İstatistikleri Şubesi

Source: State Institute of Statistics, Division of Agricultural Prices

Ek Tablo 44 – Türkiye’de Bazı Kümes Hayvanları Ürünlerinin Perakende Fiyatları :1996-2000

Appendix Table 44 – Retail Prices of Some Poultry Products in Turkey: 1996-2000

	Oca Jan	Şub Feb	Mar Mar	Nis Apr	May May	Haz June	Tem Jul	Ağu Aug	Eyl Sep	Eki Oct	Kas Nov	Ara Dec
TAVUK ETİ (BUT)	\$/kg											
İstanbul												
1996	2,707	2,695	2,453	3,110	2,900	2,314	2,478	2,798	2,607	2,538	2,364	2,162
1997	2,355	2,575	2,587	2,518	2,336	2,096	2,102	2,324	2,208	2,309	2,197	2,338
1998	2,844	2,785	2,673	2,537	2,454	2,420	2,463	2,748	3,285	3,400	3,160	2,903
1999	2,742	2,763	2,568	2,426	2,423	2,224	2,348	2,519	2,446	2,342	2,060	1,980
2000	1,935	1,854	2,038	2,124	2,149	2,131	2,082	2,165	2,117	0,000	0,000	0,000
İzmir												
1996	2,789	2,695	2,556	2,875	2,781	2,206	2,193	2,249	2,219	2,255	2,312	2,086
1997	2,117	2,497	2,642	2,520	2,192	2,121	2,096	2,232	2,141	2,121	2,097	2,136
1998	2,558	2,804	2,706	2,589	2,805	3,041	2,952	2,908	3,096	3,303	3,177	3,287
1999	3,140	3,298	2,922	2,696	2,259	2,115	2,097	2,439	2,457	2,321	2,150	1,996
2000	1,942	1,837	1,889	2,038	2,170	2,352	2,195	2,166	2,113	0,000	0,000	0,000
Adana												
1996	2,828	2,661	2,440	2,699	2,648	2,279	2,560	2,831	2,395	2,330	2,200	2,051
1997	2,321	2,365	2,297	2,460	2,280	2,080	2,132	2,381	2,230	2,510	2,717	2,584
1998	2,674	2,726	2,990	2,561	2,499	2,449	2,533	2,776	3,662	3,763	3,572	3,192
1999	3,021	2,840	2,837	2,625	2,341	2,327	2,546	2,568	2,616	2,481	1,942	2,023
2000	1,934	1,942	2,048	2,155	2,255	2,234	2,189	2,157	2,088	0,000	0,000	0,000
Ankara												
1996	2,926	2,687	2,467	2,770	2,681	2,312	2,595	2,774	2,653	2,617	2,425	2,253
1997	2,538	2,758	2,740	2,725	2,567	2,348	2,302	2,526	2,483	2,553	2,418	2,608
1998	3,016	2,946	2,824	2,673	2,691	2,583	2,676	3,062	3,783	3,883	3,499	3,273
1999	3,036	3,088	2,949	2,704	2,360	2,337	2,683	2,845	2,842	2,503	2,188	2,156
2000	2,131	2,028	2,207	2,387	2,385	2,371	2,369	2,374	2,328	0,000	0,000	0,000
Diyarbakır												
1996	2,985	2,782	2,685	2,992	3,113	2,951	2,911	2,877	2,823	2,693	2,534	2,388
1997	2,339	3,040	3,067	2,949	3,048	2,842	2,625	2,588	2,634	2,825	2,958	2,794
1998	3,261	3,132	3,027	2,906	2,793	2,784	2,932	3,214	3,854	3,829	3,513	3,708
1999	3,248	3,314	3,131	2,881	2,769	2,644	2,522	2,685	2,567	2,981	2,709	2,481
2000	2,405	2,329	2,296	2,251	2,204	2,202	2,152	2,103	2,031	0,000	0,000	0,000
Türkiye												
1996	2,949	2,828	2,575	2,856	2,750	2,449	2,579	2,773	2,599	2,568	2,395	2,304
1997	2,442	2,608	2,668	2,652	2,500	2,266	2,294	2,480	2,426	2,465	2,437	2,493
1998	2,976	2,904	2,802	2,666	2,641	2,590	0,264	2,838	3,495	3,654	3,381	3,227
1999	2,899	2,939	2,749	2,586	2,349	2,306	2,453	2,642	2,604	2,471	2,166	2,081
2000	2,033	1,934	2,076	2,164	2,196	2,224	2,176	2,231	2,181	2,162	2,130	2,149

Kaynak: Devlet İstatistik Enstitüsü, Fiyat İstatistikleri Şubesi

Source: State Institute of Statistics, Division of Agricultural Prices

Ek Tablo 45 – Türkiye’de Yumurta Perakende Fiyatları :1989-2000
Appendix Table 45 - Retail Prices of Eggs in Turkey: 1989-2000

	Oca Jan	Şub Feb	Mar Mar	Nis Apr	May May	Haz June	Tem Jul	Ağu Aug	Eyl Sep	Eki Oct	Kas Nov	Ara Dec
YUMURTA	TL/Adet											
İstanbul	EGGS											
1989	122	121	133	141	137	129	159	158	183	196	203	207
1990	203	209	241	230	202	196	211	224	251	305	300	275
1991	262	280	290	292	276	308	330	303	409	473	482	495
1992	794	772	766	712	657	819	727	799	873	918	948	934
1993	923	992	1.054	920	898	1.100	839	957	1.017	1.223	1.167	1.186
1994	1.167	1.180	1.199	1.706	1.670	1.381	1.485	1.910	2.063	2.114	2.760	3.098
1995	3.230	3.969	3.654	3.167	3.165	2.915	3.340	4.350	5.000	5.115	5.542	6.757
1996	7.272	6.371	7.260	6.344	6.217	5.431	6.879	7.352	8.131	10.061	8.657	9.928
1997	9.795	9.453	11.976	11.965	10.722	10.248	10.392	13.618	15.618	16.445	16.116	16.940
1998	17.935	18.270	19.865	19.522	14.629	14.451	14.048	17.521	18.241	21.296	20.079	19.778
1999	22.409	20.542	20.461	20.083	19.376	26.381	23.351	26.208	32.612	38.791	39.456	42.584
2000	42.036	44.848	53.399	44.379	38.646	35.298	37.962	47.884	58.926			
İzmir												
1989	105	108	124	135	129	117	144	138	161	177	189	191
1990	189	196	227	219	190	184	195	204	234	287	281	253
1991	241	258	273	287	273	274	300	285	330	424	450	459
1992	795	755	743	690	627	740	670	735	833	880	887	890
1993	892	945	1.052	919	910	829	829	903	936	1.110	1.142	1.123
1994	1.108	1.116	1.144	1.597	1.718	1.314	1.418	1.792	1.925	2.076	2.503	3.052
1995	3.194	3.920	3.632	3.170	3.215	2.936	3.533	4.000	4.859	5.100	5.291	6.400
1996	7.255	6.387	7.019	6.626	6.352	5.787	6.762	7.218	8.146	9.500	8.851	9.615
1997	9.775	9.840	11.433	11.728	10.932	10.165	9.969	12.928	14.809	15.989	15.851	19.852
1998	16.933	17.533	18.862	19.129	16.094	14.658	14.854	16866	18168	20395	20296	19398
1999	21.092	21.018	20.247	19.626	19.253	23.946	24.251	25.077	30.368	36.511	38.052	41.987
2000	41.448	44.551	54.037	46.106	41.826	38.780	38.202	45.507	54.719			
Adana												
1989	120	116	130	145	140	135	160	156	197	210	228	217
1990	212	228	242	246	203	196	198	217	243	299	294	279
1991	258	277	288	282	272	293	309	299	387	453	461	478
1992	725	713	765	735	636	698	720	740	848	913	926	938
1993	925	967	1.031	964	937	918	918	933	973	1.119	1.176	1.183
1994	1.204	1.186	1.202	1.589	1.752	1.589	1.546	1.788	2.061	2.104	2.541	2.979
1995	3.113	4.041	3.833	3.210	3.156	2.968	3.323	4.247	4.839	4.967	5.114	6.658
1996	7.024	6.393	6.830	6.133	5.726	5.410	6.264	6.765	7.954	9.249	8.565	9.237
1997	9.523	9.240	11.165	11.519	10.754	9.571	9.557	13.090	14.539	15.099	15.405	16.504
1998	17.636	18.036	18.732	19.436	16.173	15.979	14.786					
Ankara												
1989	102	106	119	115	112	116	129	142	157	185	193	193
1990	191	202	225	200	178	178	192	211	245	284	262	225
1991	226	244	267	256	241	283	273	259	406	415	414	488
1992	738	697	689	627	583	730	633	767	842	887	883	852
1993	867	934	975	838	799	755	755	1.199	971	1.130	1.060	1.041
1994	1.036	1.054	1.079	1.759	1.357	1.171	1.443	1.799	1.916	1.910	2.750	2.913
1995	3.164	3.784	3.120	2.803	2.780	2.602	3.514	4.076	4.491	4.572	5.051	6.671
1996	6.880	5.739	6.599	5.729	5.449	5.190	6.014	7.001	7.945	8.786	8.204	8.968
1997	9.008	9.044	10.774	10.718	9.704	9.005	9.017	12.964	14.231	14.680	15.144	15.667
1998	16.815	17.226	18.128	17.748	13.877	13.776	13.569	16795	17976	19822	18829	18589
1999	20.410	19.518	19.046	18.788	18.235	25.294	22.769	25.680	31.821	36.455	37.281	40.608
2000	39.812	45.046	51.247	43.077	38.675	36.036	37.356	47.804	56.595			
Diyarbakır												
1989	128	128	134	149	150	150	158	157	170	202	202	214
1990	214	218	241	261	246	246	250	250	254	307	311	307
1991	304	304	307	311	304	307	307	311	389	439	468	500
1992	811	793	811	800	757	796	829	821	979	993	1.000	1.000
1993	1.000	1.000	1.075	1.029	1.029	1.000	1.000	1.000	1.000	1.039	1.050	1.114
1994	1.132	1.354	1.389	1.807	1.964	1.793	1.807	1.750	2.000	2.000	2.393	3.550
1995	3.321	4.125	4.125	3.696	3.661	3.643	3.571	4.071	4.286	4.607	5.000	6.509
1996	7.357	7.321	7.107	7.000	6.804	6.786	6.714	6.732	6.864	8.429	8.571	9.000
1997	9.429	9.357	9.821	11.821	11.571	10.750	10.821	10.821	12.464	14.643	15.000	15.714
1998	17.855	18.664	19.350	19.350	18.550	18.650	18.500	19150	19150	19761	20918	21736
1999	22.555	22.936	22.714	22.764	22.786	22.536	24.045	28.059	29.750	36.795	37.959	38.782
2000	42.127	45.118	48.845	52.091	51.500	48.718	51.209	50.373	58.945			
Türkiye												
1989	109	111	120	129	125	126	146	146	169	182	194	197
1990	196	199	225	213	195	192	203	213	239	283	279	252
1991	242	259	272	273	257	279	299	281	372	426	434	462
1992	761	721	726	683	608	742	675	740	821	872	894	891
1993	880	938	1.011	887	868	820	811	913	944	1.121	1.068	1.086
1994	1.079	1.085	1.126	1.645	1.614	1.299	1.451	1.732	1.920	1.954	2.456	2.945
1995	3.072	3.793	3.520	3.038	3.002	2.807	3.382	4.114	4.605	4.835	4.990	6.438
1996	6.851	6.068	6.603	6.046	5.808	5.240	6.126	6.767	7.762	8.853	8.277	9.005
1997	9.048	8.882	10.851	11.084	10.131	9.542	9.489	12.977	14.291	15.132	15.077	15.758
1998	16.740	17.290	18.138	18.108	15.670	14.451	14.233	16.600	17.409	19.324	18.910	18.676
1999	20.968	19.960	19.621	19.153	18.712	24.678	23.324	25.541	31.164	36.675	37.467	40.613
2000	40.294	43.548	51.438	43.364	38.562	35.744	37.340	46.148	55.416	53.900	52.994	52.655
2001	50.767	49.256										

Kaynak: Devlet İstatistik Enstitüsü, Fiyat İstatistikleri Şubesi
Source: State Institute of Statistics, Division of Agricultural Prices

Ek Tablo 46 – Türkiye’de Yumurta Perakende Fiyatları :1989-2000
Appendix Table 46- Retail Prices of Eggs in Turkey: 1989-2000

	Oca	Şub	Mar	Nis	May	Haz	Tem	Ağu	Eyl	Eki	Kas	Ara
	Jan	Feb	Mar	Apr	May	June	Jul	Aug	Sep	Oct	Nov	Dec
YUMURTA												
İstanbul						\$/Number						EGGS
1989	0,066	0,063	0,067	0,068	0,066	0,061	0,074	0,072	0,082	0,086	0,088	0,089
1990	0,087	0,088	0,098	0,092	0,079	0,075	0,079	0,084	0,092	0,111	0,108	0,096
1991	0,088	0,091	0,083	0,077	0,069	0,073	0,075	0,067	0,088	0,098	0,097	0,098
1992	0,150	0,136	0,126	0,112	0,098	0,119	0,105	0,112	0,120	0,121	0,117	0,112
1993	0,106	0,110	0,112	0,096	0,090	0,106	0,075	0,082	0,086	0,098	0,087	0,085
1994	0,077	0,067	0,059	0,056	0,049	0,043	0,048	0,060	0,061	0,061	0,076	0,083
1995	0,080	0,097	0,087	0,075	0,073	0,067	0,075	0,094	0,104	0,102	0,107	0,120
1996	0,121	0,100	0,107	0,087	0,081	0,068	0,084	0,085	0,089	0,105	0,085	0,092
1997	0,088	0,080	0,096	0,091	0,078	0,070	0,065	0,082	0,090	0,091	0,083	0,083
1998	0,083	0,081	0,084	0,080	0,058	0,055	0,053	0,064	0,067	0,077	0,066	0,062
1999	0,066	0,060	0,057	0,053	0,049	0,064	0,054	0,060	0,071	0,083	0,079	0,080
2000	0,077	0,080	0,092	0,075	0,063	0,057	0,060	0,074	0,089	0,000	0,000	0,000
İzmir												
1989	0,057	0,057	0,063	0,066	0,062	0,055	0,067	0,063	0,072	0,078	0,082	0,083
1990	0,081	0,083	0,093	0,087	0,075	0,070	0,073	0,076	0,086	0,105	0,101	0,088
1991	0,081	0,084	0,078	0,076	0,069	0,065	0,068	0,063	0,071	0,088	0,091	0,091
1992	0,150	0,133	0,122	0,108	0,094	0,107	0,096	0,103	0,115	0,116	0,109	0,107
1993	0,103	0,104	0,112	0,096	0,091	0,080	0,074	0,078	0,079	0,089	0,086	0,080
1994	0,073	0,063	0,057	0,052	0,051	0,041	0,046	0,057	0,057	0,059	0,069	0,082
1995	0,079	0,096	0,087	0,075	0,075	0,068	0,079	0,086	0,102	0,102	0,102	0,113
1996	0,120	0,100	0,103	0,091	0,083	0,072	0,083	0,084	0,089	0,099	0,087	0,089
1997	0,088	0,083	0,092	0,090	0,080	0,069	0,063	0,078	0,086	0,089	0,082	0,097
1998	0,079	0,078	0,080	0,078	0,064	0,056	0,056	0,062	0,066	0,073	0,067	0,061
1999	0,062	0,061	0,056	0,052	0,049	0,058	0,056	0,057	0,066	0,078	0,076	0,079
2000	0,076	0,079	0,093	0,078	0,068	0,063	0,061	0,071	0,082	0,000	0,000	0,000
Adana												
1989	0,065	0,061	0,066	0,070	0,068	0,064	0,075	0,072	0,088	0,092	0,098	0,094
1990	0,091	0,096	0,099	0,098	0,080	0,075	0,074	0,081	0,089	0,109	0,106	0,097
1991	0,086	0,090	0,082	0,075	0,068	0,069	0,071	0,066	0,083	0,094	0,093	0,094
1992	0,137	0,126	0,126	0,115	0,095	0,101	0,104	0,104	0,117	0,121	0,114	0,113
1993	0,107	0,107	0,110	0,101	0,094	0,088	0,082	0,080	0,082	0,090	0,088	0,084
1994	0,080	0,067	0,059	0,052	0,052	0,050	0,050	0,057	0,061	0,060	0,070	0,080
1995	0,077	0,099	0,092	0,076	0,073	0,069	0,075	0,091	0,101	0,099	0,098	0,118
1996	0,117	0,100	0,100	0,084	0,075	0,068	0,077	0,078	0,087	0,097	0,084	0,085
1997	0,085	0,078	0,090	0,088	0,079	0,065	0,060	0,079	0,084	0,084	0,080	0,081
1998	0,082	0,080	0,080	0,079	0,064	0,061	0,055	0,000	0,000	0,000	0,000	0,000
Ankara												
1989	0,055	0,056	0,060	0,056	0,054	0,055	0,060	0,065	0,070	0,081	0,083	0,083
1990	0,082	0,085	0,092	0,080	0,070	0,068	0,072	0,079	0,090	0,104	0,094	0,078
1991	0,076	0,079	0,076	0,068	0,061	0,067	0,062	0,058	0,087	0,086	0,084	0,096
1992	0,139	0,123	0,113	0,098	0,087	0,106	0,091	0,108	0,116	0,117	0,109	0,102
1993	0,100	0,103	0,104	0,088	0,080	0,073	0,068	0,103	0,082	0,091	0,079	0,074
1994	0,069	0,060	0,053	0,058	0,040	0,037	0,046	0,057	0,057	0,055	0,076	0,078
1995	0,079	0,092	0,075	0,066	0,064	0,060	0,079	0,088	0,094	0,091	0,097	0,118
1996	0,114	0,090	0,097	0,079	0,071	0,065	0,074	0,081	0,087	0,092	0,081	0,083
1997	0,081	0,076	0,087	0,082	0,071	0,061	0,057	0,078	0,082	0,081	0,078	0,077
1998	0,078	0,077	0,077	0,072	0,055	0,053	0,051	0,061	0,066	0,071	0,062	0,058
1999	0,060	0,057	0,053	0,050	0,046	0,061	0,053	0,059	0,069	0,078	0,075	0,077
2000	0,073	0,080	0,089	0,073	0,063	0,059	0,059	0,074	0,085	0,000	0,000	0,000
Diyarbakır												
1989	0,069	0,067	0,068	0,072	0,072	0,071	0,074	0,072	0,076	0,089	0,087	0,092
1990	0,092	0,092	0,098	0,104	0,097	0,094	0,094	0,093	0,093	0,112	0,112	0,107
1991	0,102	0,098	0,088	0,082	0,076	0,072	0,070	0,069	0,084	0,091	0,095	0,099
1992	0,153	0,140	0,133	0,125	0,113	0,116	0,119	0,116	0,135	0,131	0,123	0,120
1993	0,115	0,111	0,115	0,108	0,103	0,096	0,090	0,086	0,085	0,083	0,079	0,079
1994	0,075	0,077	0,069	0,059	0,058	0,056	0,058	0,055	0,059	0,057	0,066	0,095
1995	0,083	0,101	0,099	0,087	0,085	0,084	0,080	0,088	0,090	0,092	0,096	0,115
1996	0,122	0,115	0,105	0,096	0,089	0,085	0,082	0,078	0,075	0,088	0,084	0,083
1997	0,085	0,079	0,079	0,090	0,085	0,073	0,068	0,065	0,072	0,081	0,078	0,077
1998	0,083	0,083	0,082	0,079	0,074	0,071	0,069	0,070	0,070	0,071	0,069	0,068
1999	0,066	0,067	0,063	0,060	0,058	0,055	0,056	0,064	0,065	0,079	0,076	0,073
2000	0,077	0,080	0,084	0,088	0,084	0,079	0,082	0,078	0,089	0,000	0,000	0,000
Türkiye												
1989	0,059	0,058	0,061	0,063	0,060	0,059	0,068	0,067	0,075	0,080	0,084	0,085
1990	0,084	0,084	0,092	0,085	0,077	0,073	0,076	0,079	0,088	0,103	0,100	0,088
1991	0,081	0,084	0,078	0,072	0,065	0,066	0,068	0,062	0,080	0,088	0,088	0,091
1992	0,144	0,127	0,119	0,107	0,091	0,108	0,097	0,104	0,113	0,115	0,110	0,107
1993	0,101	0,104	0,108	0,093	0,087	0,079	0,073	0,078	0,080	0,090	0,080	0,077
1994	0,071	0,061	0,056	0,054	0,048	0,041	0,047	0,055	0,057	0,056	0,068	0,079
1995	0,076	0,092	0,084	0,072	0,070	0,065	0,076	0,089	0,096	0,097	0,096	0,114
1996	0,114	0,095	0,097	0,083	0,076	0,066	0,075	0,078	0,085	0,092	0,081	0,083
1997	0,081	0,075	0,087	0,085	0,074	0,065	0,060	0,078	0,083	0,084	0,078	0,077
1998	0,078	0,077	0,077	0,074	0,062	0,055	0,053	0,061	0,063	0,070	0,062	0,058
1999	0,061	0,058	0,055	0,051	0,048	0,060	0,054	0,058	0,068	0,078	0,075	0,077
2000	0,074	0,077	0,089	0,073	0,063	0,058	0,059	0,072	0,083	0,080	0,078	0,078
2001	0,076	0,073	0,000	0,000	0,000	0,000	0,000	0,000	0,000	0,000	0,000	0,000

Kaynak: Devlet İstatistik Enstitüsü, Fiyat İstatistikleri Şubesi

Source: State Institute of Statistics, Division of Agricultural Prices

Ek Tablo 47 – Türkiye’de Bazı Kümes Hayvanları Ürünlerinin Toptan Fiyatlar :1989-2001

Appendix Table 47 - Wholesale Prices of Some Poultry Products in Turkey: 1989-2001

	Oca	Şub	Mar	Nis	May	Haz	Tem	Ağu	Eyl	Eki	Kas	Ara	Ort.
	Jan	Feb	Mar	Apr	May	June	Jul	Aug	Sep	Oct	Nov	Dec	Ave
Yumurta													Eggs
						Adet							
1989	90	90	103	114	107	110	113	113	118	154	159	158	119
1990	164	171	183	160	175	156	155	173	173	219	224	158	176
1991	187	184	168	229	197	201	244	203	231	303	308	335	233
1992	442	540	565	534	462	499	568	526	613	685	691	703	569
1993	676	706	795	739	627	625	543	604	697	799	823	805	703
1994	738	730	748	1.121	1.134	1.048	1.121	997	1.236	1.524	1.530	2.121	1.171
1995	2.176	2.145	2.715	2.515	2.356	2.611	2.106	2.885	3.085	3.022	3.921	4.181	2.810
1996	3.664	4.771	4.670	4.799	4.388	3.573	3.752	4.382	4.837	5.565	6.109	6.319	4.736
1997	6.184	5.757	6.531	6.912	7.149	6.550	6.154	6.278	8.757	10.099	10.223	11.169	7.647
1998	10.927	12.084	13.131	12.678	12.533	11.098	9.754	10.040	11.283	10.983	11.887	14.056	11.705
1999	14.073	14.123	13.533	13.141	13.573	13.976	15.336	17.024	18.216	21.003	23.936	25.150	16.924
2000	25.890	26.549	29.188	31.473	33.529	23.817	23.459	24.831	29.302	32.197	34.391	33.271	28.991
2001	33.591	32.567											33.079
Tavuk Eti						kg							Broiler Meat
1989	2.801	2.855	3.050	3.223	3.269	3.269	3.336	3.321	3.524	3.675	3.786	3.881	3.332
1990	4.485	4.532	4.825	5.285	5.490	5.529	5.928	5.923	6.304	6.486	6.421	6.491	5.641
1991	6.897	7.172	7.504	7.782	8.285	8.262	8.198	8.296	8.466	9.813	11.251	13.893	8.818
1992	15.747	14.964	14.910	14.278	13.376	13.419	13.215	13.854	15.045	16.573	16.316	16.061	14.813
1993	16.746	18.877	22.447	23.715	21.842	21.270	20.391	23.967	27.100	27.881	27.235	27.606	23.256
1994	29.018	31.652	34.086	39.745	38.291	36.331	46.024	56.951	64.042	63.190	61.151	61.661	46.845
1995	66.083	72.357	83.850	86.237	85.978	82.175	89.687	105.921	112.555	111.095	113.186	118.899	94.002
1996	117.763	120.903	118.342	136.018	144.993	139.694	150.688	173.429	176.255	181.869	182.363	175.949	151.522
1997	191.037	217.093	251.321	259.658	244.680	235.971	258.739	308.631	303.050	330.091	357.880	376.649	277.900
1998	462.616	485.552	491.720	493.029	486.892	492.710	499.708	596.519	715.724	758.335	766.583	766.081	584.622
1999	737.375	745.213	731.009	731.427	732.164	749.603	761.507	796.055	874.463	873.803	852.865	840.570	785.505
2000	847.272	823.624	867.295	935.609	1.080.041	1.080.920	1.062.666	1.051.346	1.122.577	1.128.624	1.130.227	1.153.170	1.023.614
2001	1.129.760	1.115.747											1.122.753
Tavuk Eti (Özel)						Kg							Broiler M(Private)
1989	2.554	2.554	2.832	3.018	3.018	3.018	3.018	3.018	3.327	3.502	3.502	3.502	3.072
1990	4.635	4.635	4.635	4.800	4.800	4.800	5.500	5.500	6.000	6.000	6.000	6.300	5.300
1991	6.358	6.907	6.766	6.766	7.600	7.600	7.600	7.800	7.800	8.900	10.300	12.288	8.057
1992	13.500	13.500	13.500	12.533	11.660	11.660	12.157	13.500	14.772	15.476	15.476	15.123	13.571
1993	15.441	17.137	19.963	21.200	20.493	19.787	19.080	23.426	26.500	27.560	27.000	26.640	22.019
1994	27.000	29.880	31.320	36.760	34.560	32.400	44.640	56.880	61.200	59.760	56.680	59.040	44.177
1995	62.640	65.700	75.780	77.760	77.760	77.760	84.960	100.800	108.720	105.840	105.840	112.320	87.990
1996	109.689	115.459	110.337	126.100	139.941	133.193	136.747	165.932	171.585	172.746	173.383	168.731	143.654
1997	179.209	209.007	233.356	242.683	233.881	229.779	246.946	287.033	291.879	303.049	325.023	341.390	260.270
1998	411.001	440.099	452.435	455.052	466.476	479.960	493.954	545.344	634.052	690.739	692.081	670.761	535.996
1999	651.488	667.164	662.813	663.650	665.684	706.225	730.033	799.128	870.380	867.686	805.043	777.525	738.902
2000	781.227	748.214	835.556	880.035	1.058.989	1.060.749	1.025.223	1.002.584	1.044.508	1.056.603	1.059.809	1.105.694	971.599
2001	1.058.873	1.030.848											1.044.861
Tavuk Eti (Devlet)						TL/Kg							Briler (Public)
1989	3.047	3.156	3.267	3.428	3.520	3.520	3.654	3.623	3.720	3.848	4.070	4.260	3.593
1990	4.334	4.429	5.015	5.769	6.179	6.258	6.355	6.346	6.607	6.971	6.841	6.682	5.982
1991	7.436	7.436	8.242	8.798	8.969	8.923	8.796	8.791	9.132	10.725	12.202	15.497	9.579
1992	17.993	16.428	16.319	16.022	15.092	15.178	14.273	14.207	15.318	17.670	17.156	16.998	16.055
1993	18.051	20.616	24.930	26.229	23.190	22.753	21.701	24.508	27.700	28.201	27.470	28.571	24.493
1994	31.036	33.424	36.851	42.730	42.022	40.261	47.408	57.021	66.884	66.619	65.622	64.281	49.513
1995	69.526	79.014	91.920	94.713	94.195	86.590	94.413	111.041	116.389	116.350	120.531	125.478	100.013
1996	125.837	126.346	126.346	145.935	150.045	146.196	164.629	180.925	180.925	190.992	191.343	183.166	159.390
1997	202.866	225.180	269.285	276.634	255.478	242.164	270.533	330.230	314.220	357.132	390.736	411.908	295.531
1998	514.230	531.005	531.005	531.005	507.307	505.461	505.461	647.694	797.397	825.932	841.084	861.401	633.249
1999	823.262	823.262	799.205	799.205	798.644	792.981	792.981	792.981	878.547	879.920	900.686	903.615	832.107
2000	913.317	899.035	899.035	991.184	1.101.092	1.101.092	1.100.108	1.100.108	1.200.646	1.200.646	1.200.646	1.200.646	1.075.630
2001	1.200.646	1.200.646											1.200.646

Kaynak: Devlet İstatistik Enstitüsü, Fiyat Şubesi Yayınları

Source: State Institute of Statistics, Division of Agricultural Prices

Ek Tablo 48 – Türkiye’de Bazı Kümes Hayvanları Ürünlerinin Toptan Fiyatlar :1989-2001

Appendix Table 48 - Wholesale Prices of Some Poultry Products in Turkey: 1989-2001

	Oca	Şub	Mar	Nis	May	Haz	Tem	Ağu	Eyl	Eki	Kas	Ara	Ortalama
	Jan	Feb	Mar	Apr	May	June	Jul	Aug	Sep	Oct	Nov	Dec	Avarege
Yumurta													Eggs
													\$/Number
1989	0,05	0,05	0,05	0,06	0,05	0,05	0,05	0,05	0,05	0,07	0,07	0,07	0,06
1990	0,07	0,07	0,07	0,06	0,07	0,06	0,06	0,06	0,06	0,08	0,08	0,05	0,07
1991	0,06	0,06	0,05	0,06	0,05	0,05	0,06	0,05	0,05	0,06	0,06	0,07	0,06
1992	0,08	0,10	0,09	0,08	0,07	0,07	0,08	0,07	0,08	0,09	0,09	0,08	0,08
1993	0,08	0,08	0,08	0,08	0,06	0,06	0,05	0,05	0,06	0,06	0,06	0,06	0,06
1994	0,05	0,04	0,04	0,04	0,03	0,03	0,04	0,03	0,04	0,04	0,04	0,06	0,04
1995	0,05	0,05	0,06	0,06	0,05	0,06	0,05	0,06	0,06	0,06	0,08	0,07	0,06
1996	0,06	0,07	0,07	0,07	0,06	0,04	0,05	0,05	0,05	0,06	0,06	0,06	0,06
1997	0,06	0,05	0,05	0,05	0,05	0,04	0,04	0,04	0,05	0,06	0,05	0,05	0,06
1998	0,05	0,05	0,06	0,05	0,05	0,04	0,04	0,04	0,04	0,04	0,04	0,04	0,04
1999	0,04	0,04	0,04	0,03	0,03	0,03	0,04	0,04	0,04	0,04	0,05	0,05	0,04
2000	0,05	0,05	0,05	0,05	0,05	0,04	0,04	0,04	0,04	0,05	0,05	0,05	0,05
2001	0,05	0,05	0,00	0,00	0,00	0,00	0,00	0,00	0,00	0,00	0,00	0,00	0,03
Tavuk Eti													Broiler meat
1989	1,51	1,50	1,54	1,57	1,58	1,54	1,56	1,52	1,57	1,61	1,63	1,68	1,57
1990	1,92	1,91	1,97	2,11	2,16	2,11	2,22	2,21	2,32	2,37	2,31	2,26	2,16
1991	2,31	2,32	2,14	2,06	2,08	1,95	1,87	1,84	1,82	2,03	2,27	2,75	2,12
1992	2,97	2,64	2,45	2,24	2,00	1,95	1,90	1,95	2,07	2,19	2,01	1,93	2,16
1993	1,93	2,09	2,39	2,48	2,19	2,04	1,83	2,06	2,29	2,24	2,04	1,97	2,12
1994	1,92	1,79	1,68	1,30	1,13	1,14	1,48	1,80	1,89	1,81	1,69	1,65	1,59
1995	1,64	1,76	2,01	2,03	1,99	1,90	2,01	2,28	2,35	2,22	2,18	2,11	2,05
1996	1,95	1,90	1,74	1,87	1,89	1,75	1,84	2,01	1,93	1,90	1,79	1,63	1,84
1997	1,71	1,83	2,02	1,98	1,79	1,61	1,63	1,87	1,75	1,83	1,85	1,84	2,23
1998	2,15	2,16	2,09	2,01	1,93	1,88	1,87	2,18	2,61	2,73	2,51	2,39	2,22
1999	2,16	2,18	2,03	1,94	1,86	1,82	1,77	1,81	1,91	1,87	1,71	1,59	1,87
2000	1,54	1,45	1,49	1,57	1,74	1,75	1,68	1,62	1,68	1,65	1,64	1,69	1,63
2001	1,69	1,64	0,00	0,00	0,00	0,00	0,00	0,00	0,00	0,00	0,00	0,00	0,91
Tavuk Eti (Özel)													Broiler M. Private)
													Kg
1989	1,38	1,34	1,43	1,47	1,46	1,43	1,41	1,38	1,49	1,54	1,51	1,51	1,44
1990	1,99	1,95	1,89	1,92	1,89	1,83	2,06	2,05	2,20	2,19	2,16	2,19	2,03
1991	2,13	2,24	1,93	1,79	1,91	1,79	1,74	1,73	1,68	1,84	2,08	2,43	1,94
1992	2,55	2,38	2,22	1,96	1,74	1,69	1,75	1,90	2,04	2,05	1,91	1,82	2,00
1993	1,78	1,89	2,13	2,22	2,05	1,90	1,71	2,01	2,24	2,21	2,02	1,90	2,01
1994	1,79	1,69	1,55	1,20	1,02	1,02	1,44	1,80	1,81	1,71	1,56	1,58	1,51
1995	1,56	1,60	1,81	1,83	1,80	1,80	1,91	2,17	2,27	2,11	2,04	1,99	1,91
1996	1,82	1,81	1,62	1,73	1,82	1,67	1,67	1,92	1,88	1,80	1,70	1,56	1,75
1997	1,61	1,76	1,87	1,86	1,71	1,57	1,56	1,74	1,69	1,68	1,68	1,67	1,70
1998	1,91	1,96	1,92	1,86	1,85	1,83	1,85	1,99	2,31	2,49	2,27	2,09	2,03
1999	1,90	1,95	1,84	1,76	1,69	1,72	1,69	1,82	1,90	1,85	1,61	1,47	1,77
2000	1,42	1,32	1,43	1,47	1,70	1,72	1,62	1,55	1,56	1,55	1,54	1,62	1,54
2001	1,58	1,52	0,00	0,00	0,00	0,00	0,00	0,00	0,00	0,00	0,00	0,00	0,26
Tavuk Eti (Devlet)													Broiler M. (Public)
													Kg
1989	1,65	1,65	1,65	1,67	1,70	1,66	1,70	1,66	1,66	1,69	1,76	1,84	1,69
1990	1,86	1,87	2,05	2,30	2,43	2,38	2,38	2,37	2,43	2,54	2,46	2,32	2,28
1991	2,49	2,41	2,35	2,33	2,25	2,11	2,01	1,95	1,96	2,22	2,46	3,06	2,30
1992	3,40	2,90	2,68	2,51	2,25	2,20	2,05	2,00	2,11	2,34	2,11	2,04	2,38
1993	2,08	2,28	2,66	2,75	2,32	2,19	1,95	2,11	2,34	2,26	2,06	2,04	2,25
1994	2,06	1,89	1,82	1,40	1,24	1,26	1,52	1,80	1,97	1,91	1,81	1,72	1,70
1995	1,73	1,93	2,20	2,23	2,18	2,00	2,12	2,39	2,43	2,32	2,32	2,22	2,17
1996	2,09	1,98	1,86	2,00	1,96	1,83	2,01	2,10	1,98	1,99	1,88	1,70	1,95
1997	1,82	1,90	2,16	2,11	1,87	1,65	1,70	2,00	1,82	1,98	2,02	2,01	1,92
1998	2,39	2,36	2,26	2,17	2,01	1,93	1,89	2,36	2,91	2,97	2,76	2,69	2,41
1999	2,41	2,41	2,22	2,12	2,03	1,93	1,84	1,81	1,91	1,88	1,80	1,71	1,98
2000	1,66	1,58	1,54	1,66	1,77	1,78	1,74	1,70	1,79	1,76	1,75	1,76	1,71
2001	1,80	1,77	0,00	0,00	0,00	0,00	0,00	0,00	0,00	0,00	0,00	0,00	0,98

Kaynak: Devlet İstatistik Enstitüsü, Fiyat Şubesi Yayınları

Source: State Institute of Statistics, Division of Agricultural Prices

Ek Tablo 49 - Ankara İlinde Karma Yem Fiyatları (TL/Kg, Cari fiyatlarla): 1995-2000

Appendix Table 49 - Ankara Compound Feed Prices (TL/kg, Nominal prices) : 1995-2000

	Oca	Şub	Mar	Nis	May	Haz	Tem	Ağu	Eyl	Eki	Kas	Ara
	Jan	Feb	Mar	Apr	May	June	Jul	Aug	Sep	Oct	Nov	Dec
Etlük Piliç Yemi												Chick Food
1995	13.500	14.000	14.100	14.600	14.800	15.200	16.500	16.900	16.700	17.500	19.900	21.800
1996	23.400	23.700	26.800	30.700	32.900	32.900	33.600	34.700	33.500	36.400	36.900	39.500
1997	47.200	49.300	50.220	53.470	52.260	56.430	61.200	63.700	64.000	67.800	68.600	73.000
1998	77.207	81.133	85.353	84.150	89.373	86.924	87.424	89.394	86.576	86.460	85.900	103.450
1999	109.017	113.563	117.668	120.672	124.239	124.333	129.412	127.522	129.325	124.200	136.118	154.250
2000	157.013	167.517	172.533	180.200	181.100							
Yumurta Yemi												Egg Food
1995	9.350	9.650	9.700	10.400	10.400	10.850	12.050	12.400	12.500	12.350	14.900	16.500
1996	17.700	17.800	20.700	20.700	24.200	25.400	24.300	25.000	24.600	25.600	26.800	28.400
1997	32.950	35.200	35.420	37.180	37.180	40.560	43.100	45.600	46.500	50.400	50.500	52.500
1998	54.650	58.993	57.195	58.695	63.217	59.820	61.483	65.785	66.900	67.010	66.200	68.650
1999	75.840	78.814	78.966	83.700	84.205	86.090	90.063	94.163	95.125	88.688	104.950	112.113
2000	123.050	125.223	136.350	143.050	152.100							

Kaynak : Tarım ve Köyişleri Bakanlığı Kayıtları

Source : Ministry of Agriculture and Rural Affairs

Ek Tablo 50- Ankara İlinde Karma Yem Fiyatları (\$/Kg, Cari fiyatlarla): 1995-2000

Appendix Table 50- Ankara Compound Feed Prices (\$/kg, Nominal prices) : 1995-2000

	Oca	Şub	Mar	Nis	May	Haz	Tem	Ağu	Eyl	Eki	Kas	Ara
	Jan	Feb	Mar	Apr	May	June	Jul	Aug	Sep	Oct	Nov	Dec
Etlük Piliç Yemi												M. Chick Food
1995	0,34	0,34	0,34	0,34	0,34	0,34	0,35	0,37	0,36	0,35	0,35	0,38
1996	0,39	0,37	0,39	0,42	0,43	0,41	0,41	0,40	0,37	0,38	0,36	0,37
1997	0,42	0,42	0,40	0,41	0,38	0,38	0,39	0,39	0,37	0,38	0,35	0,36
1998	0,36	0,36	0,36	0,34	0,35	0,33	0,33	0,33	0,32	0,31	0,28	0,32
1999	0,32	0,33	0,33	0,32	0,32	0,30	0,30	0,29	0,28	0,27	0,27	0,29
2000	0,29	0,30	0,30	0,31	0,30	0,00	0,00	0,00	0,00	0,00	0,00	0,00
Yumurta Yemi												Egg C. Food
1995	0,23	0,24	0,23	0,25	0,24	0,25	0,27	0,27	0,26	0,25	0,29	0,29
1996	0,29	0,28	0,30	0,28	0,32	0,32	0,30	0,29	0,27	0,27	0,26	0,26
1997	0,30	0,30	0,28	0,28	0,27	0,28	0,27	0,28	0,27	0,28	0,26	0,26
1998	0,25	0,26	0,24	0,24	0,25	0,23	0,23	0,24	0,24	0,24	0,22	0,21
1999	0,22	0,23	0,22	0,22	0,21	0,21	0,21	0,22	0,21	0,19	0,21	0,21
2000	0,23	0,22	0,24	0,24	0,25	0,00	0,00	0,00	0,00	0,00	0,00	0,00

Kaynak : Tarım ve Köyişleri Bakanlığı Kayıtları

Source : Ministry of Agriculture and Rural Affairs

Ek Tablo 51- Türkiye'de Karma Yem Fiyatları (TL/Kg, Cari Fiyatlarla): 1994-2000

Appendix Table 51 - Turkey's Compound Feed Prices (TL/kg, Nominal Prices) : 1994-2000

	Oca	Şub	Mar	Nis	May	Haz	Tem	Ağu	Eyl	Eki	Kas	Ara
	Jan	Feb	Mar	Apr	May	June	Jul	Aug	Sep	Oct	Nov	Dec
Etlük Piliç Yemi												M. Chick Food
1994	5.272	5.766	6.853	9.696	10.288	9.714	10.171	10.846	11.294	11.692	11.822	12.264
1995	13.426	14.005	13.654	14.352	14.255	14.325	15.706	16.500	16.695	16.914	18.750	21.778
1996	23.507	24.273	27.244	28.651	29.892	31.316	32.949	34.700	33.189	35.107	36.521	37.875
1997	44.830	45.000	47.750	52.400	50.780	55.900	56.120	60.480	64.100	64.970	65.220	73.700
1998	73.921	76.964	78.977	80.822	83.085	82.739	86.136	88.567	89.375	92.040	96.351	101.718
1999	106.751	109.777	111.536	115.833	117.679	118.838	120.103	124.720	124.020	127.657	135.704	142.811
2000	151.253	157.582	160.802	164.343	168.569							
Yumurta Yemi												Egg C. Food
1994	3.952	3.854	4.933	6.431	6.544	6.815	6.527	6.896	7.331	7.477	7.816	8.633
1995	8.871	8.970	9.040	9.406	9.683	9.894	10.595	10.955	11.314	11.564	14.119	14.316
1996	16.685	16.929	19.780	20.567	21.714	23.030	23.584	23.880	24.012	24.923	25.580	25.891
1997	30.900	37.830	32.730	37.800	35.400	39.800	41.250	44.900	45.820	47.270	48.700	51.600
1998	51.877	56.851	56.739	57.775	59.628	69.612	61.877	62.858	64.026	65.441	67.859	71.177
1999	74.557	77.518	80.618	83.527	84.909	85.705	87.923	90.886	93.002	95.694	101.635	107.976
2000	114.447	123.394	126.366	131.879	134.659							

Kaynak : Tarım ve Köyişleri Bakanlığı

Source : Ministry of Agriculture and Rural Affairs

Ek Tablo 52 - Türkiye'de Karma Yem Fiyatları (TL/Kg, Cari Fiyatlarla): 1994-2000
 Appendix Table 52 - Turkey's Compound Feed Prices (TL/kg, Nominal Prices) : 1994-2000

	Oca	Şub	Mar	Nis	May	Haz	Tem	Ağu	Eyl	Eki	Kas	Ara
	Jan	Feb	Mar	Apr	May	June	Jul	Aug	Sep	Oct	Nov	Dec
Etlik Piliç Yemi												M. Chick Food
1994	0,35	0,33	0,34	0,32	0,30	0,31	0,33	0,34	0,33	0,33	0,33	0,33
1995	0,33	0,34	0,33	0,34	0,33	0,33	0,35	0,36	0,35	0,34	0,36	0,39
1996	0,39	0,38	0,40	0,39	0,39	0,39	0,40	0,40	0,36	0,37	0,36	0,35
1997	0,40	0,38	0,38	0,40	0,37	0,38	0,35	0,37	0,37	0,36	0,34	0,36
1998	0,34	0,34	0,34	0,33	0,33	0,32	0,32	0,32	0,33	0,33	0,32	0,32
1999	0,31	0,32	0,31	0,31	0,30	0,29	0,28	0,29	0,27	0,28	0,27	0,27
2000	0,28	0,28	0,28	0,28	0,27	0,00	0,00	0,00	0,00	0,00	0,00	0,00
Yumurta Yemi												Egg C. Food
1994	0,26	0,22	0,24	0,21	0,19	0,21	0,21	0,22	0,22	0,21	0,22	0,23
1995	0,22	0,22	0,22	0,22	0,22	0,23	0,24	0,24	0,24	0,23	0,27	0,25
1996	0,28	0,27	0,29	0,28	0,28	0,29	0,29	0,28	0,26	0,26	0,25	0,24
1997	0,28	0,32	0,26	0,29	0,26	0,27	0,26	0,27	0,27	0,26	0,25	0,25
1998	0,24	0,25	0,24	0,24	0,24	0,27	0,23	0,23	0,23	0,24	0,22	0,22
1999	0,22	0,23	0,22	0,22	0,22	0,21	0,21	0,21	0,20	0,21	0,20	0,20
2000	0,21	0,22	0,22	0,22	0,22	0,00	0,00	0,00	0,00	0,00	0,00	0,00

Kaynak : Tarım ve Köyşleri Bakanlığı

Source : Ministry of Agriculture and Rural Affairs

Not: "Kümes Hayvanları ve Yumurta: Durum ve Tahmin 2002" Raporu Türkiye için alanında ilk olma özelliğini taşımaktadır. Oldukça yoğun bir çalışma ile her kesimin görüşü alınmaya çalışılarak hazırlanmıştır. Bütün ilker gibi bazı küçük veya çok mühim hataları, veya eksiklikleri bünyesinde taşıyabilir. Bu bakımdan, lütfen gördüğünüz hata veya eksiklikleri bize bildirmekten çekinmeyiniz. Mümkün olduğunca hatalardan arındırılmış ve sektöre yön gösterecek nitelikteki bir rapora ancak bu yolla ulaşabiliriz.