

**TARIMSAL EKONOMİ ARAŞTIRMA ENSTİTÜSÜ**

**BUĞDAY**

**DURUM VE TAHMİN: 2006/2007**

**Proje Ekibi**

Hakan ANAÇ  
Deniz DÖNMEZ  
Hüsnü EGE

**YAYIN NO:145**

---

Bu raporun basım, yayım ve satış hakları Tarımsal  
Ekonomi Araştırma Enstitüsü'ne aittir.  
Raporun bütün hakları saklıdır.  
Kaynak gösterilmek suretiyle alıntı yapılabilir.

Buğday Durum Tahmin raporları Buğday Danışma Kurulu'nda görüşüldükten sonra kesinleştirilir.

### **Buğday Danışma Kurulu**

Tarım ve Köyişleri Bakanlığı Tarımsal Üretimi Geliştirme Genel Müdürlüğü  
Tarım ve Köyişleri Bakanlığı Tarım İşletmeleri Genel Müdürlüğü  
Tarım ve Köyişleri Bakanlığı Toprak Mahsulleri Ofisi Genel Müdürlüğü  
T.C.Başbakanlık Türkiye İstatistik Kurumu Başkanlığı  
Orta Anadolu İhracatçılar Birliği  
Türkiye Un Sanayicileri Federasyonu  
Türkiye Makarna Sanayicileri Derneği  
Türkiye Ziraat Odaları Birliği  
Filiz Gıda Sanayi ve Tic. A.Ş.

Bu rapor Buğday Danışma Kurulu'nun 19.06.2006 tarihli toplantısında görüşülmüştür.  
Raporda yer alan görüşlerin sorumluluğu yalnızca TEAE'ye ve Proje Ekibine aittir.

### **İletişim**

http://www.aeri.org.tr  
Tel : (90) (312) 287 58 07 Fax : (90) (312) 287 54 58 e-mail: hanac@aeri.org.tr  
ddonmez@aeri.org.tr  
hege@aeri.org.tr

**YAYIN NO: 145**  
**ISBN 975-407-202-7**  
**ISSN 1304-1533**



---

## ÖNSÖZ

---

Türkiye'nin üzerinde yer aldığı coğrafya, tarımsal üretim bakımından risk ve belirsizliklere en fazla muhatap olan yeryüzü parçasıdır. Bu topraklarda geleceği kurgulamak, geçmişten devralınan sağlam bir bilgi envanteri kadar, disiplinli bir "Durum ve Tahmin Çalışması" geleneği oluşturmaya da bağlıdır.

Tarımsal Ekonomi Araştırma Enstitüsü'nün Durum ve Tahmin çalışmaları; bir yandan bilgi ve veri tabanını oluşturmasını sağlarken; diğer yandan, sektördeki gelişmeleri yakından takip edecek ilgili kişi, grup ve kuruluşları bu gelişmelerden zamanında ve doğruya en yakın olarak haberdar edip bilgilendirmeyi sağlayacaktır.

Bu çalışmalarda, içinde bulunulan yıla ait üretim, kullanım, ihracat, ithalat, fiyatlar ve yıl sonu stoklarında ortaya çıkan gerçekleştirmeler "Durum", bir sonraki yılda muhtemel gelişmeler ise "Tahmin" adı altında sistematik olarak incelenmektedir. Bu incelemeler, şüphesiz dünyadaki gelişmelerin ışığı altında cereyan etmektedir.

Ülkemizde "Buğday Durum ve Tahmin Çalışmaları" ise; başta buğday üreticileri ile, buğdaya dayalı gıda sanayiinde faaliyet gösteren girişimciler olmak üzere, konusu buğday olan ve buğdayla ilgili tüm kesimler için sözü edilen incelemeyi gerçekleştirmektedir.

Bilindiği gibi, buğdaya dayalı gıda sanayileri; un, makarna, irmik, bisküvi, gofret, kraker vb. başta olmak üzere son yıllarda hem iç piyasada hem de dünya pazarlarında giderek daha fazla rekabete konu olan ürünler üretmektedir. Aslında, içinde olduğumuz bilgi ve iletişim çağının da bir gereği olarak, buğdayla ilgili kesimlerin, buğday ve ürünleri hakkında, gerek dünyadaki ve gerek ülkemizdeki durum ve gelecek beklentileri ile ilgili sistemli ve güvenilir bilgiye, zamanında sahip kılınmaları bir mecburiyettir.

Bu çalışmayı gerçekleştiren proje ekibine, Danışma Kurulu'nda yer alan temsilcilere ve katkı sağlayan diğer uzmanlara teşekkür ederken, çalışmanın ülkemiz ve üreticilerimiz için yararlı olacağına inanıyorum.

**Doç.Dr. İlkay DELLAL**  
*Müdür*



**İÇİNDEKİLER**

<b>ÖZET</b> .....	<b>iii</b>
BAŞLICA GELİŞMELER.....	iii
Durum: 2005/2006.....	iii
Tahmin/Öngörü: 2006/2007.....	iii
<b>DÜNYADA DURUM: 2005/2006</b> .....	<b>1</b>
Buğday Üretimi Azaldı.....	1
Dünya Buğday Fiyatları Artma Eğiliminde.....	1
Arz, Kullanım Arttı, Yıl Sonu Stokları Azaldı.....	2
Buğday Ticareti Çok Az Arttı.....	2
<b>DÜNYADA TAHMİN/ÖNGÖRÜ: 2006/2007</b> .....	<b>3</b>
Buğday Üretiminde Azalış Öngörülüyor.....	3
Buğday Ticaretinde Az Miktarda Artış Öngörülüyor.....	3
Buğday Arzında, Kullanımında ve Stoklarda Gerileme Bekleniyor.....	3
<b>TÜRKİYE'DE DURUM: 2005/2006</b> .....	<b>4</b>
TMO Alım Fiyatları Yükseldi.....	4
Yurtiçi -Dünya Fiyat Farkı Küçüldü.....	4
Ekilen Alan Azaldı, Verim ve Üretim Arttı.....	4
Buğday Arzı Yükseldi.....	5
Toplam Kullanım Yükseldi.....	5
Buğday İthalatı Düştü.....	5
Buğday İhracatı Arttı.....	5
Buğday Ürünleri İhracatı Arttı.....	5
Yıl Sonu Stokları ve Stok-Kullanım Oranı Azaldı.....	6
Buğdaya Dayalı Gıda Sanayinde Üretim Arttı.....	6
<b>TÜRKİYE'DE TAHMİN/ÖNGÖRÜ: 2006/2007</b> .....	<b>8</b>
Buğday Yurtiçi Fiyatlarında Düşüş Bekleniyor.....	8
Ekilen Alanın Azalacağı, Verimin Artacağı ve Üretimin Aynı Kalacağı Tahmin Ediliyor.....	8
Toplam Buğday Arzının Azalacağı Öngörülüyor.....	8
Toplam Buğday Kullanımında Artış Olacağı Öngörülüyor.....	8
Yıl Sonu Stoklarının Azalacağı Öngörülüyor.....	8
İthalatın Azalacağı Öngörülüyor.....	8
Buğday İhracatının ve Buğday Ürünleri İhracatının Azalacağı Öngörülüyor.....	8
<b>BUĞDAY POLİTİKALARI</b> .....	<b>8</b>
<b>EK TABLOLAR</b> .....	<b>10</b>

**Tablolar**

Özet Tablo 1 - Türkiye'de Buğday Arz ve Kullanımı:2004/05-2006/07 Piyasa Yılları.....	iv
Özet Tablo 2 - Türkiye'de Makarnalık Buğday Arz ve Kullanımı: 2004/05-2006/07 Piyasa Yılları .....	iv
Tablo 1 – Dünya Buğday Arz ve Kullanımı .....	1
Tablo 2 - TMO Hububat Alım Fiyatları .....	4
Tablo 3 - Türkiye'de Buğday Durum ve Tahmin.....	7
Ek Tablo 1-Dünya Buğday Arz, Kullanım ve Ticareti (Milyon Ton): 2004/2005-2006/2007 .....	10
Ek Tablo 2 - Başlıca İhracatçı Ülkelerde Buğday İhraç Fiyatları: 2000/01-2004/05 .....	13
Ek Tablo 3 - Buğday Future Fiyatları .....	14
Ek Tablo 4 - Buğday Deniz Nakliye Ücretleri.....	14
Ek Tablo 5 - Türkiye'de Buğday Arz ve Kullanımı: 2004/05-2006/2007 Piyasa Yılları.....	15
Ek Tablo 6 - Türkiye'de Makarnalık Buğday Arz ve Kullanımı: 2004/05-2006/2007 .....	16
Ek Tablo 7 - Üç Aylık Dönemler İtibariyle Un, Kepek, İrmik, Makarna, Bisküvi İmalatı: 1997/98-2005/06 .....	17
Ek Tablo 8 - Türkiye'de Aylar İtibariyle Buğday ve Buğday Ürünleri İhracatı : 1995/1996 - 2005/06 .....	19
Ek Tablo 9 - Buğday ve Buğday Ürünleri İhracatı (Buğday Eşdeğeri): 2000/01-2005/06 .....	21
Ek Tablo 10 - Ülkelere Göre Türkiye'nin Buğday İhracatı: 1995-2006(Takvim Yılı) .....	23
Ek Tablo 11 - Türkiye'nin Ülkelere Göre Buğday Unu İhracatı: 1995-2006(Takvim yılı) .....	25
Ek Tablo 12 -Türkiye'nin Ülkelere Göre Makarna İhracatı: 1995-2006 (Takvim yılı) .....	27
Ek Tablo 13 - Türkiye'nin Ülkelere Göre Bisküvi-kek-ekmekçi ürünleri İhracatı: 1995-2006 (Takvim yılı) .....	29
Ek Tablo 14 - Buğday ve Buğday Ürünlerinin Ortalama İhraç Fiyatları (\$/Kg): 1998/99-2005/06 .....	31
Ek Tablo 15 - Türkiye'de Aylar İtibariyle Buğday ve Buğday Ürünleri İthalatı: 2000/01-2005/06 .....	33
Ek Tablo 16 - Türkiye'de Aylar İtibariyle Buğday ve Buğday Ürünleri ithalatı: 2000/01-2005/06 .....	34
Ek Tablo 17 - Buğday ve Buğday Ürünleri İthalat Birim Fiyatları: 1999/00-2005/06 .....	36
Ek Tablo 18 - Seçilmiş Borsalarda Aylar İtibariyle Buğday Fiyatları: 1999/00-2005/06 Piyasa Yılları.....	37
Ek Tablo 19 - Seçilmiş Borsalarda Aylar İtibariyle Arpa Fiyatları : 2001/02-2005/06 Piyasa Yılları .....	40
Ek Tablo 20 - Seçilmiş Borsalarda Aylar İtibariyle Çavdar Fiyatları: 2002/03-2005/06 Piyasa Yılları.....	41
Ek Tablo 21 - Seçilmiş Borsalarda Aylar İtibariyle Yulaf Fiyatları: 2001/02-2005/06 Piyasa Yılları .....	42
Ek Tablo 22 - Ankara İlinde Buğday Ürünlerinin Perakende Fiyatları: 1994/95-2005/06 Piyasa Yılları ...	43
Ek Tablo 23 - Ankara İlinde Buğday Ürünlerinin Perakende Fiyatları: 1994/95-2005/06 (1994 Sabit Fiyatlarıyla) .....	45
Ek Tablo 24 - Ankara İlinde Buğday Ürünlerinin Perakende Fiyatları: 1993/94-2005/06 Piyasa Yılları (ABD Doları).....	47
Ek Tablo 25 - Aylar İtibariyle Yurtiçi ve Dünya Buğday Fiyatları: 2002/03-2005/06 Piyasa Yılları .....	49

**Şekiller**

Şekil 1 - Dünya Buğday Arzı.....	1
Şekil 2 - Dünya İhraç Fiyatları .....	1
Şekil 3 - Aylar İtibariyle U.S. No. 2 HRW Fiyatı.....	2
Şekil 4- Dünya Buğday Kullanımı.....	2
Şekil 5- Dünya Buğday Stok/Kullanım Oranı .....	2
Şekil 6 – Türkiye'de Buğday fiyatları (PY).....	4
Şekil 7 – Aylık Buğday fiyatları : 2005/2006.....	5
Şekil 8 - Türkiye Buğday Arzı.....	5
Şekil 9 - Türkiye Buğday Kullanımı.....	5
Şekil 10 - Türkiye Buğday Stok/Kullanım Oranı .....	6



## ÖZET

### BAŞLICA GELİŞMELER

Durum: 2005/2006

- Dünya buğday üretiminin 620 milyon ton olarak gerçekleşeceği tahmin ediliyor.
- Dünya ihraç fiyatları artma eğiliminde.
- Dünya buğday ticaretinin (ithalatının) 107 milyon ton olarak gerçekleştiği tahmin ediliyor.
- Türkiye’de buğday üretim ve verimi arttı.
- Yurtiçi fiyatlar ile dünya fiyatlarının arasındaki fark azaldı.
- Türkiye’nin buğday ithalatının 45 bin tona düştüğü tahmin ediliyor.
- Buğday ve buğday ürünleri ihracat toplamlarının yaklaşık 1 milyon ton artarak 3,29 milyon tona yükseldiği, un, makarna ve bisküvi-kek-ekmekçi ürünleri gibi buğday ürünleri ihracatının da yaklaşık 870 bin ton arttığı tahmin ediliyor.
- Yıl sonu stoklarının düştüğü, stok-kullanım oranının yüzde 9,6’ya düştüğü tahmin ediliyor.

Tahmin/Öngörü: 2006/2007

- Dünya buğday üretiminde 20 milyon ton’luk azalış olması bekleniyor.
- Dünya buğday arzında 26,4 milyon tonluk, kullanımda ise yaklaşık 14 milyon tonluk azalış olacağı öngörülüyor.
- Dünya yıl sonu stoklarında yaklaşık 16 milyon ton gerileme olacağı öngörülüyor.
- Türkiye’de ekim alanında azalış olacağı öngörülüyor.
- Türkiye genelinde üretimin 21,5 milyon ton olacağı öngörülüyor.
- Makarnalık buğday üretiminin 100 bin tonluk artışla 3,2 milyon ton olacağı öngörülüyor.
- Üretim ve stoklar nedeniyle ithalatın 20 bin tona gerileyeceği öngörülüyor.
- Buğday arzının 21,98 milyon tona gerileyeceği öngörülüyor.
- Buğday ihracatının azalacağı öngörülüyor.
- Toplam kullanımın 20,15 milyon tona gerileyeceği öngörülüyor.

**Özet Tablo 1 - Türkiye'de Buğday Arz ve Kullanımı:2004/05-2006/07 Piyasa Yılları**  
**Summary Table 1 - Turkey Wheat Supply and Use: 2004/05-2006/07 Market Years**

	2004/05	2005/2006 Tahmin Estimated	2006/2007 Öngörü Projected	
ARZ		Bin Ton ( 000 MT)		SUPPLY
Net üretim	19.320	19.780	19.995	Net production
İthalat	527	45	20	Imports
Başlangıç stokları	2.702	2.734	1.972	Beginning stocks
Toplam arz	22.549	22.559	21.987	Total supply
KULLANIM				DISAPPEARANCE
Yurtiçi kullanım	17.595	17.297	17.502	Domestic use
Gıda	14.235	14.447	14.662	Food
Tohum	1.860	1.850	1.840	Seed
Yem	1.500	1.000	1.000	Feed
İhracat	2.221	3.290	2.650	Exports
Toplam kullanım	19.816	20.587	20.152	Total disappearance
Yıl sonu stokları	2.734	1.972	1.835	Ending stocks
Stok-kullanım oranı	13,8	9,6	9,1	Stocks-use ratio

Kaynak: Ek Tablo 5

Source: Appendix Table 5

**Özet Tablo 2-Türkiye'de Makarnalık Buğday Arz ve Kullanımı:2004/05-2006/07 Piyasa Yılları**  
**Summary Table 2 - Durum Wheat Supply and Use in Turkey:2004/05-2006/07 Market Years**

	2004/05	2005/06 Tahmin Estimated	2006/07 Öngörü Projected	
ARZ:		Bin ton	(000 mt)	SUPPLY:
Üretim	3.100	3.100	3.200	Production
Kayıp ve ziyan	248	248	224	Loss and waste
Net Üretim	2.852	2.852	2.976	Net production
İthalat	2	1	1	Imports
Makarnalık buğday	1	0	0	Durum wheat
Makarnalık buğday ürünleri	1	1	1	Durum products
Başlangıç stokları	587	489	102	Beginning Stocks
Toplam arz	3.441	3.342	3.079	Total supply
KULLANIM:		Bin Ton		DISAPPEARANCE
Tohum	420	420	420	Seed
Makarna	610	620	630	Pasta
Bulgur	1.055	1.070	1.085	Cracked wheat
İrmik	30	30	30	Semolina
Un	500	500	400	Flour
Toplam Yurtiçi kullanım	2.615	2.640	2.565	Total domestic use
İhracat	337	600	500	Exports
Makarnalık buğday	137	200	100	Durum wheat
Makarnalık buğday ürünleri	200	400	400	Durum products
Toplam kullanım	2.952	3.240	3.065	Total disappearance
STOKLAR:				STOCKS:
Bitiş Stokları	489	102	14	Ending stocks
		Yüzde	Percent	
Stok-kullanım oranı	16,6	3,2	0,5	Stocks-use ratio

Kaynak: Ek Tablo 6

Source: Appendix Table 6

## DÜNYADA DURUM: 2005/2006

Dünyada 2005/2006 piyasa yılında bir önceki döneme göre buğday üretiminde azalış, kullanım ve dış ticaretinde ise artış kaydedilmiştir. 2002/03 piyasa yılında geçmiş üretim dönemlerinden itibaren artış seyri gösteren dünya buğday fiyatları en yüksek seviyesine ulaşmış, 2003/2004 yılında da bu seviyeyi korumuş, 2004/2005 yılında azalış eğilimine girmiş ve 2005/2006 üretim yılında tekrar artma eğilimine girmiştir.

### Buğday Üretimi Azaldı

Amerika Birleşik Devletleri Tarım Bakanlığı (USDA)'nın Haziran 2006 tarihli tahminine göre, dünya buğday üretimi 2005/2006 piyasa yılında bir önceki yıla göre az bir miktar azalış göstermiş ve yaklaşık 4 milyon ton azalarak 620,36 milyon ton olarak gerçekleşmiştir (Tablo 1) (Şekil 1).

**Tablo 1 – Dünya Buğday Arz ve Kullanımı**  
**Table 1- Global Wheat Supply and Use**

	2004/05	2005/2006 Tahmin Estimated	2006/2007 Öngörü Projected
<b>ARZ</b>			
Milyon ton (mmt)			
Başlangıç stokları	130.98	150.33	143.73
Üretim	624.51	620.36	600.47
İthalat	106.39	107.71	107.83
Toplam arz	861.88	878.40	852.03
<b>KULLANIM</b>			
Yurtiçi	606.01	626.96	616.07
İhracat	106.92	112.28	108.63
Toplam kullanım	712.93	739.24	724.73
Yıl sonu stokları	149.48	143.73	128.13
Stok-kullanım oranı (%)	20.97	22.72	20.41

Kaynak: Ek Tablo 1

Source: Appendix Table 1

FAO'nun Haziran ayı tahminine göre ise buğday üretimi bir önceki yıla göre 10 milyon ton azalış ile 616 milyon ton düzeyindedir. Uluslararası Tahıl Konseyi (IGC) Mayıs ayı tahminlerine göre ise, 9 milyon tonluk bir azalış ile dünya buğday üretiminin 617 milyon ton olduğu tahmin edilmektedir.

**Şekil 1 - Dünya Buğday Arzı**  
**Figure 1 - World Wheat Supply**

**Dünya Buğday Fiyatları Artma Eğiliminde**  
2002/03 piyasa yılından önceki iki dönem itibariyle

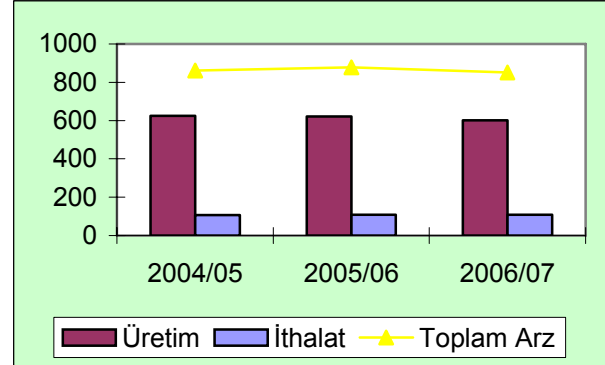

artış eğiliminde olan dünya buğday fiyatları artış seyrini sürdürerek en yüksek seviyesine ulaşmış, 2003/2004 yılında bu seviyeyi korumuş ve 2004/2005 yılında azalış eğilimine girmiş ve 2005/2006 yılında artış eğilimine girmiştir. 2002/2003 piyasa yılında 161 \$/ton olan dünya fiyatları, 2003/2004 piyasa yılında 161 \$/ton'luk seviyesini korumuş ve 2004/2005 piyasa yılında 154 \$/ton seviyesine kadar gerilemiş 2005/2006 yılında 171 \$/tona çıkmıştır. U.S.No.2 Yumuşak Kırmızı Kışlık (HRW) buğday ve Arjantin Trigo Pan buğday fiyatı ise sırasıyla 137 ve 136 \$ dolar olmuştur (Şekil 2). 2005/06 piyasa yılı başından itibaren artmaya başlayan fiyatlar, 2006 yılı Mayıs ayı itibariyle 201 \$/ton'a kadar çıkmıştır (Şekil 3)

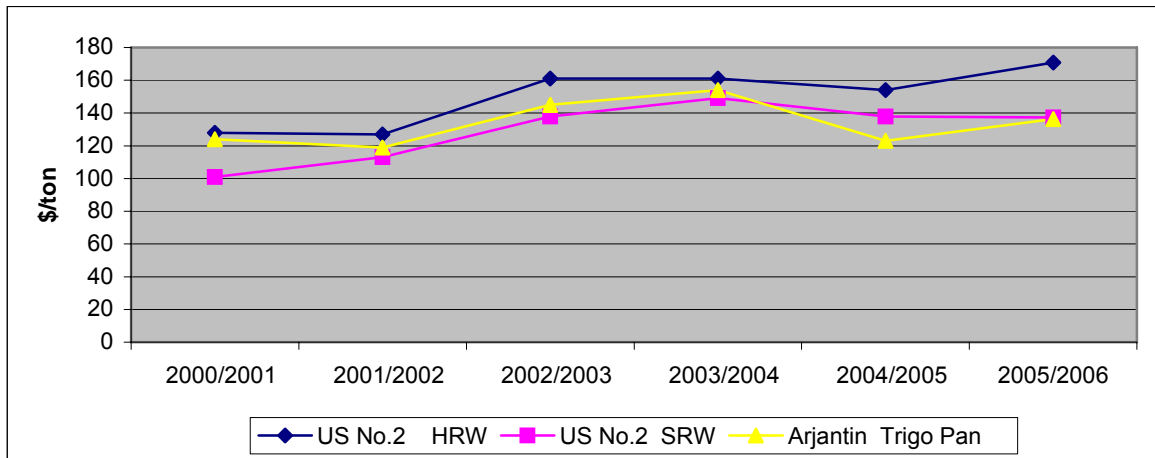

**Şekil 2 - Dünya İhrac Fiyatları**  
**Figure 2 - World Export Prices**

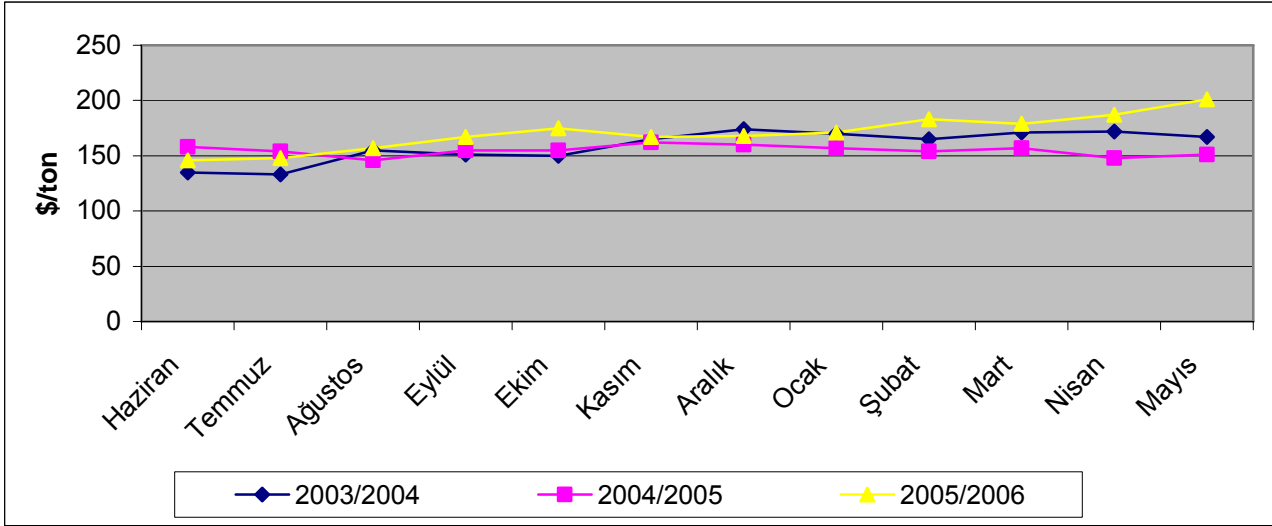

Şekil 3 - Aylar İtibariyle U.S. No. 2 HRW Fiyatı  
Figure 3 - U.S. No. 2 HRW Export Prices

#### Arz, Kullanım Arttı, Yıl Sonu Stokları Azaldı

USDA'nın Mayıs 2006 tahminlerine göre dünya buğday arzı 2005/2006 piyasa yılında yaklaşık 17 milyon ton artarak yaklaşık 878 milyon tona çıktı. Toplam buğday kullanımı da bir önceki yıla göre yaklaşık 26 milyon tonluk bir artışla 739,24 milyon tona çıktı. Arz ve kullanımdaki bu gelişmeler sonucu olarak yıl sonu stoklarında yaklaşık 6 milyon tonluk bir azalma beklenmektedir. Aynı tahminler 2004/2005 üretim sezonunda yüzde 20,97 olan stok-kullanım oranının 2005/2006 üretim sezonunda yüzde 22,72'ye çıktığına işaret etmektedir (Tablo 1). FAO'nun öngörülerinde ise 2004/2005 piyasa yılı buğday bitiş stoklarının önceki yıla göre 7 milyon ton artıp 170,4 milyon ton olacağı bildirilmektedir.

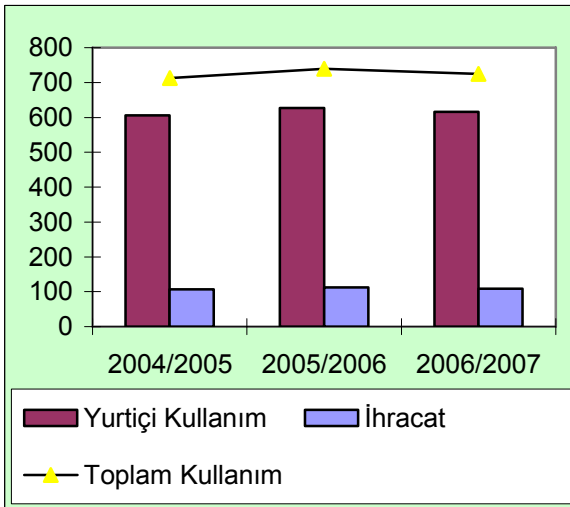

Şekil 4 - Dünya Buğday Kullanımı  
Figure 4 - World Wheat Disappearance

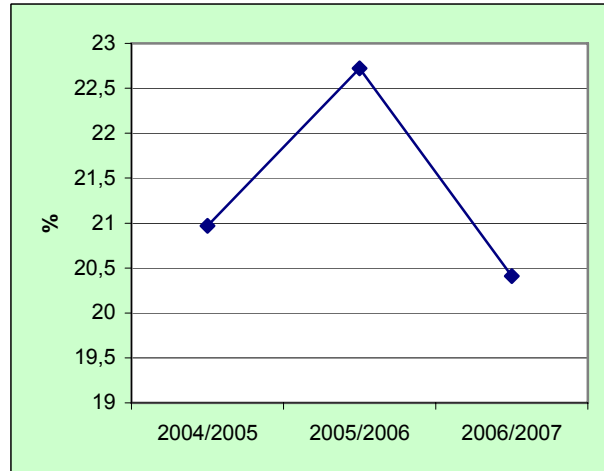

Şekil 5 - Dünya Buğday Stok/Kullanım Oranı  
Figure 5 - World Wheat Stocks -to- Use Ratio

#### Buğday Ticareti Çok Az Arttı

USDA'nın en son tahminleri 2005/2006 yılında dünya buğday ticaretinin bir önceki yıla göre yaklaşık 1 milyon ton artarak 107 milyon tona çıktığını göstermektedir. FAO'nun Haziran ayı projeksiyonunda dünya buğday ithalatının 1 milyon ton azalarak 109 milyon ton ve IGC'nin projeksiyonunda ise 1 milyon ton artarak yine 109 milyon ton olarak gerçekleşeceği tahmin edilmektedir.

## **DÜNYADA TAHMİN/ÖNGÖRÜ: 2006/2007**

*Dünyada 2006/2007 piyasa yılında buğday üretiminde, bitiş stoğunda, tüketiminde, başlangıç stoğunda ve ihracatında azalış ithalatında ise az miktar artış öngörülmektedir. Bu tahminlerin ışığı altında buğday arzında ve kullanımında azalma beklenmektedir.*

### **Buğday Üretiminde Azalış Öngörülüyor**

USDA ve IGC'nin projeksiyonlarında 2006/2007 yılı buğday üretiminde bir önceki yıla göre sırasıyla 20 ve 3 milyon tonluk azalış öngörülmektedir. FAO ise buğday üretiminde yaklaşık 10 milyon tonluk azalış olacağını tahmin etmektedir. USDA'nın Haziran ayında açıkladığı projeksiyonlarda dünya buğday üretiminin 2006/07 piyasa yılında 600 milyon ton, FAO 616 milyon ton, IGC ise 601 milyon ton olacağını öngörmektedir. USDA projeksiyonları, buğday üretimindeki azalışın başlıca kaynağını Arjantin'deki üretim alanındaki azalma ve Ukrayna ile Rusya Federasyonu'ndaki üretim azalışından kaynaklanacağını belirtmektedir. FAO ise bu düşüşün önemli bölümünün Rusya, Ukrayna ve ABD'deki üretim düşüşlerinden kaynaklandığını belirtmektedir. IGC ise yukarıda sayılan nedenler ile birlikte ABD'deki kışlık buğday üretim alanlarındaki kuraklık ve AB ülkelerindeki bir miktar düşüş nedeniyle azalmalar meydana geleceğini öngörmektedir.

### **Buğday Ticaretinde Az Miktarda Artış Öngörülüyor**

USDA'nın Mayıs projeksiyonlarına göre dünya buğday ithalatının 2006/2007 piyasa yılında 0.12 milyar tonluk bir artışla 107.83 milyon ton olması beklenmektedir. FAO projeksiyonları da Dünya buğday ithalatının bir önceki yıl seviyesine göre 0,3 milyar tonluk bir artışla 110 milyon olacağını öngörmektedir. İthalatın çok artması hatta neredeyse değişmemesinin nedeni dünyadaki kimi bölgelerdeki ithalat artışının kimi bölgelerdeki azalışlarla dengelenmesidir. Örneğin Asya'da Hindistan ve Pakistan'da düşük yurtiçi fiyatlar ve düşük devlet stoklaması gibi nedenlerle ithalatın oldukça düşeceği ayrıca AB'deki olumlu hava koşulları nedeniyle artan üretime bağlı olarak yine ithalatın azalacağı buna karşın Mısır, Nijerja ve

Etiyopya gibi Afrika ülkelerinin ithalatlarını iki katına çıkarmaları, Latin Amerika ülkelerinin ithalatında da yine çok az bir canlama olacağı ve ithalatın 110 milyon ton olarak gerçekleşeceği öngörülmektedir. IGC ise Hindistan'daki 4 milyon tonluk artışın Çin ve İran'daki ithalat azalışıyla dengelenerek ithalatın çok fazla değişmeyerek 2 milyar ton artıp, 112 milyon ton olacağını öngörmektedir.

### **Buğday Arzında, Kullanımında ve Stoklarda Gerileme Bekleniyor**

USDA'nın Mayıs projeksiyonlarına göre 2005/2006 piyasa yılında 878,40 milyon ton olan dünya buğday arzının 2006/2007 yılında yaklaşık 26 milyar tonluk bir azalışla 852,03 milyon tona düşeceği öngörülmektedir. Buğday üretiminin bu kadar azalması, üretimdeki yaklaşık 20 ve başlangıç stoklarındaki yaklaşık 6 milyar tonluk azalma nedeniyledir.

Aynı projeksiyonlara göre dünya buğday kullanımının 2006/2007 yılında yaklaşık 15 milyar tonluk bir azalışla 724,73 milyar tona düşeceği öngörülmektedir.

Dünya buğday kullanımındaki ve arzındaki azalış nedeniyle 2006/2007 yılında dünya buğday stoklarının bir önceki yıla göre yaklaşık 15 milyar ton azalarak 128,13 milyar tona düşmesi ve buna bağlı olarak, stok-kullanım oranının % 22.17'den % 20.41'e gerilemesi beklenmektedir (Tablo 1). FAO ve IGC'de buğday stoklarında azalış beklerken, FAO projeksiyonlarına göre 2005/2006 yılında yaklaşık 160 milyar ton, IGC'ye göre ise 119 milyar ton buğday stoğu tahmin edilmektedir.

## TÜRKİYE'DE DURUM: 2005/2006

Buğday ekilen alanlardaki 50 bin hektarlık azalmaya rağmen seyreden iyi iklim koşulları nedeniyle verim artmış, buna paralel olarak buğday üretimi geçen yıla oranla 500 bin ton artarak 2,5 milyon tona yükselmiştir. Buğday üretimi ve stoklardaki bir miktar artışla birlikte ithalattaki azalış buğday arzını bir önceki yıl seviyesinde tutmuştur. Buğday ihracatının artması nedeniyle buğday kullanımı da artmıştır. Buğdaya dayalı gıda sanayilerin üretiminde de artış gözlenmiştir.

### TMO Alım Fiyatları Yükseldi

1997/98 piyasa yılından itibaren dolar bazında düşen, en son 2001/2002 piyasa yılında 146 dolar/tona kadar gerileyen TMO alım fiyatları, 2002/2003 yılından itibaren artışa geçerek 151 dolar/tona, 2003/2004 yılında 230 dolar/tona, 2004/2005 yılında 249 dolar/tona ve 2005/2006 piyasa yılında 262 dolar/tona yükseldi (Şekil 6).

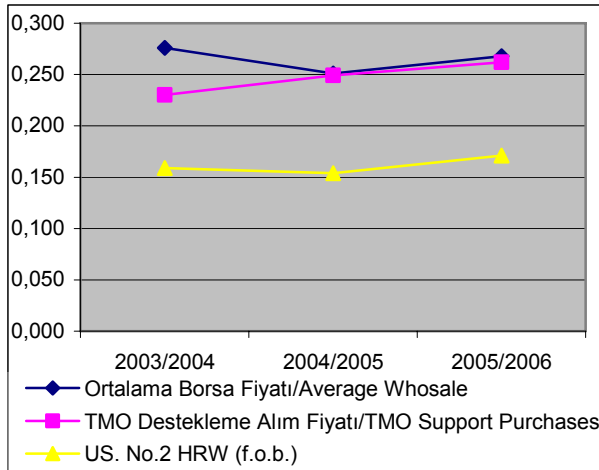

Şekil 6 – Türkiye'de Buğday fiyatları (PY)  
Figure 6 – Wheat Prices in Turkey (MY)

Tablo 2 - TMO Hububat Alım Fiyatları  
Table 2 - Support Prices of Grains

	2004		2005		Değişim (%) change		
	TL/Kg	US\$/Kg	TL/Kg	US\$/Kg	TL	US \$	
<b>A-MAKARNALIK BUĞDAYLAR</b>							
1- Anadolu durum	392.000	0,264	360.000	0,269	-8	2	<b>A. DURUM WHEATS</b>
2- Diğer Durum	374.000	0,252	350.000	0,262	-6	4	<b>1. Anatolian durum</b>
<b>B- EKMEKLİK BUĞDAYLAR</b>							
1- Anadolu beyaz sert	370.500	0,249	350.000	0,262	-6	5	<b>2. Other durums</b>
2- Anadolu kırmızı sert	370.500	0,249	350.000	0,262	-6	5	<b>B. BREAD WHEATS</b>
<b>C- ARPALAR</b>							
1- Beyaz	264.000	0,178	248.000	0,186	-6	4	<b>1. Anatolian white hard</b>
ÇAVDAR	250.000	0,168	234.000	0,175	-11	4	<b>2. Anatolian hard red</b>
YULAF	278.000	0,187	245.000	0,183	-12	-2	<b>C. BARLEY</b>
MISIR	332.000	0,223	260.000	0,195	-22	-13	<b>1. White</b>
							<b>OATS</b>
							<b>RYE</b>
							<b>CORN</b>

Kaynak: TMO

### Yurtiçi -Dünya Fiyat Farkı Küçüldü

2005/06 piyasa yılı Haziran ayında TMO alım fiyatları 262 dolar/ton olarak açıklandığında dünya ihrac fiyatı (U.S. No 2 HRW /f.o.b.) 146 Dolar/ton idi. TMO alım fiyatları dünya fiyatlarından 116 dolar/ton daha yüksek seviyede gerçekleşti. Borsa fiyatları ise bu piyasa yılında dünya fiyatlarından daha yüksek seviyede seyretti. Borsa fiyatları 2006 Şubat ayında 297 Dolar / ton seviyesine ulaştı (Şekil 7).

### Ekilen Alan Azaldı, Verim ve Üretim Arttı

DİE'nin rakamına göre, buğday ekilen alan geçen yıla göre 50 bin hektarlık azalışla 9,25 milyon hektara geriledi. Verim, iyi hava koşulları nedeniyle geçen yıla göre yaklaşık % 3'lük bir artışla 2.324 Kg/Ha'a, üretim ise geçen yıla kıyasla 500 bin ton artarak 21,5 milyon tona, net üretim ise 19,78 milyon tona yükseldi (Tablo 3).

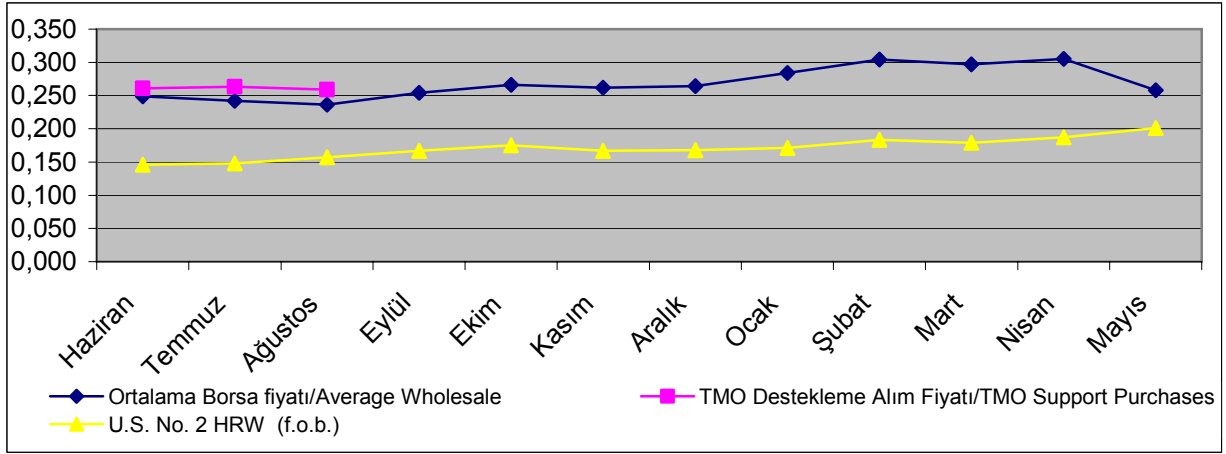

Şekil 7 – Aylık Buğday fiyatları : 2005/2006  
Figure 7 – Monthly Wheat Prices : 2005/2006

#### Buğday Arzı Az Miktarda Yükseldi

Üretim miktarındaki bir miktar artışa rağmen düşen ithalat ve stok miktarı gözönüne alındığında 2005/2006 piyasa yılı buğday arzının önceki piyasa yılına göre 10 bin ton artarak yaklaşık 22,60 milyon tona yükseldiği tahmin edilmektedir. (Tablo 3).

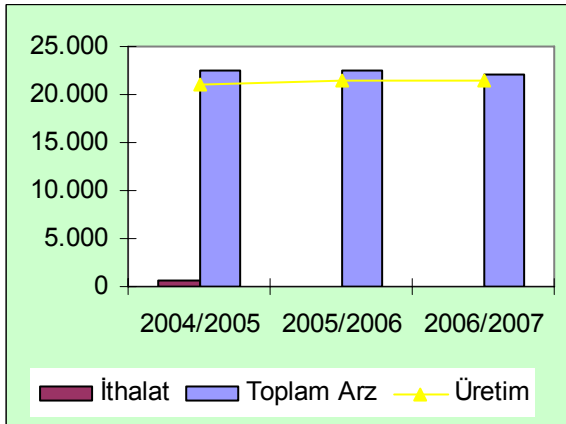

Şekil 8 - Türkiye Buğday Arzı  
Figure 8 - Turkey Wheat Supply

#### Toplam Kullanım Yükseldi

Özellikle ihracattaki artışa paralel olarak toplam buğday kullanımı da 770 bin tonluk bir artışla 20,59 milyon tona yükseldi. Kullanımdaki artış daha çok buğday ihracatındaki artıştan kaynaklandı. Gıda tüketiminin nüfus artışına bağlı olarak 221 bin tonluk artış gösterdiği tahmin edilmektedir. Buğday ve buğday ürünleri ihracatının ise geçen yıla göre 1 milyon tonun biraz üzerinde bir artışla 3 milyon 290 bin tona yükseldiği tahmin edilmektedir (Tablo 3).

#### Buğday İthalatı Düştü

2005/2006 piyasa yılı ithalat projeksiyonu piyasa yılındaki gerçekleştirmeler ışığı altında revize edildi.

2004/05 piyasa yılında 527 bin ton olan buğday ithalatının, 2005/06 piyasa yılında, yaklaşık 480 bin ton azalarak 45 bin tona gerilediği tahmin edilmektedir (Tablo 3).

#### Buğday İhracatı Arttı

TMO'nun 2004/2005 üretim periyodunda iç satışların yanı sıra dış satışa da yönelmesi, dünya ihrac fiyatlarındaki gelişmeler neticesinde buğday ihracatının 390 bin tona yükseldiği tahmin edilmektedir.

#### Buğday Ürünleri İhracatı Arttı

2004/2005 piyasa yılında Buğday ürünleri ihracatı TÜİK'in verileri doğrultusunda revize edildi. TÜİK verilerine göre 2004/05 piyasa yılında yaklaşık 2 milyon ton olarak gerçekleşen buğday ürünleri ihracatı (buğday eşdeğeri olarak) 2005/06 yılında yaklaşık 1 milyon tonluk artışla yaklaşık 3,3 milyon tona yükseldiği tahmin edilmektedir.

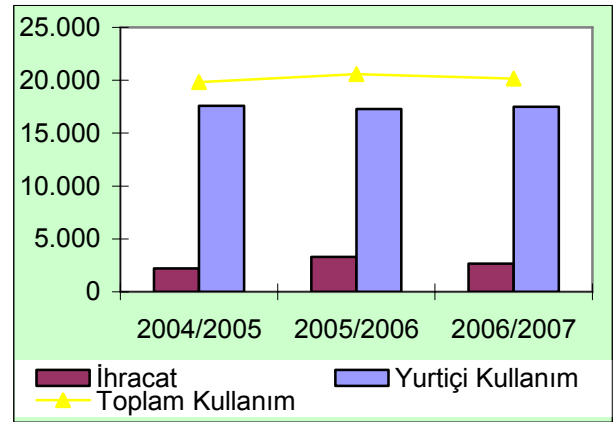

Şekil 9 - Türkiye Buğday Kullanımı  
Figure 9 - Turkey Wheat Disappearance

**Yıl Sonu Stokları ve Stok-Kullanım Oranı Azaldı**

Arz ve kullanım tahminlerindeki bu gelişmelere bağlı olarak 2005/2006 piyasa yılı, yıl sonu stoklarının geçen yıla göre yaklaşık 760 bin tonluk bir azalışla 1.972 milyon tona indiği, stok-kullanım oranının ise % 13.8 den % 9.6'ya düştüğü tahmin edilmektedir.

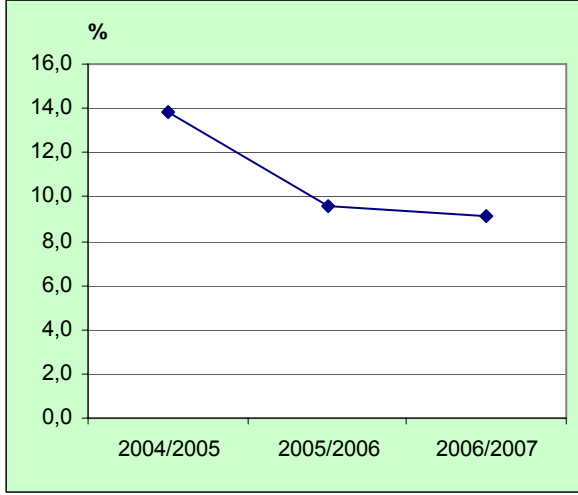

**Şekil 10 - Türkiye Buğday Stok/Kullanım Oranı**  
**Figure 10 - Turkey Wheat Stocks -to- Use Ratio**

**Buğdaya Dayalı Gıda Sanayinde Üretim Arttı**

TÜİK'in üç aylık dönemler itibariyle yayınladığı imalat sanayi verileri, buğdaya dayalı gıda sanayinde 2004/2005 piyasa yılında kepek üretimi hariç tüm sektörlerde artış olduğunu ortaya koymaktadır. Bu piyasa yılında un sanayinde %16.9, irmik üretiminde %0.1, bisküvi sanayinde ise %4.1'lik artış olduğu gözlenmiştir. 2005/2006 piyasa yılında ise bu artışın devam edeceği tahmin edilmektedir (Ek Tablo 7).



**Tablo 3 - Türkiye'de Buğday Durum ve Tahmin**  
**Table 3 - Turkish Wheat Situation and Outlook**

	2004/2005	2005/2006 Tahmin Estimated	2006/2007 Projeksiyon Projected	
Ekilen Alan (000 Ha)	9.300	9.250	9.200	Area sown
Verim (Üretim/Ekilen Alan)(Kg/Ha)	2.258	2.324	2.337	Yield (Prod./Area sown)
		Bin Ton ( 000 MT)		
<b>ARZ</b>				<b>SUPPLY</b>
Üretim	21.000	21.500	21.500	Production
Kayıp ve ziyan	1.680	1.720	1.505	Loss and waste
Net üretim	19.320	19.780	19.995	Net production
İthalat	527	45	20	Imports
1 Haziran stokları	2.702	2.734	1.972	Beginning stocks
Toplam arz	22.549	22.559	21.987	Total supply
<b>KULLANIM</b>				<b>DISAPPEARANCE</b>
Yurtiçi kullanım	17.595	17.297	17.502	Domestic use
Gıda	14.235	14.447	14.662	Food
Tohum	1.860	1.850	1.840	Seed
Yem	1.500	1.000	1.000	Feed
İhracat	2.221	3.290	2.650	Exports
Buğday	184	390	350	Wheat
Buğday ürünleri	2.037	2.900	2.300	Wheat Products
Toplam kullanım	19.816	20.587	20.152	Total disappearance
<b>YIL SONU STOKLARI</b>				<b>ENDING STOCKS</b>
Toplam stoklar	2.734	1.972	1.835	Total stocks
TMO stokları	917	559	800	TMO stocks
Diğer	1.817	1.413	1.035	Other
Stok-kullanım oranı (%)	13,8	9,6	9,1	Stocks-use ratio (%)
<b>FİYATLAR</b>		TL/Kg		<b>PRICES</b>
Çiftçinin eline geçen	355.000	335.000	360.000	Received by farmers
TMO alım	370.500	350.000	375.000	TMO purchase
TMO alım (\$/Ton)	249	261	240	TMO purchase (\$/mt)

Kaynak: Ek Tablo 5

Source: Appendix Table 5

## TÜRKİYE'DE TAHMİN: 2006/2007

Buğday ekilen alanların 50 bin hektar azalmasına rağmen verimin geçen seneki seviyesinden bir miktar daha yüksek gerçekleşmesi nedeniyle, üretim miktarının hemen hemen aynı seviyede kalacağı tahmin edilmektedir. Başlangıç stoklarındaki önemli artışa rağmen ithalatın önemli miktarda azalmasıyla buğday arzının yaklaşık 22 milyon ton olması beklenmektedir. Piyasadaki yeterli buğday miktarı nedeniyle az olan ithalatın daha da azalması, ihracatın ise başta Irak olmak üzere yakın pazarlardaki talebin azalmasına paralel olarak düşmesi beklenmektedir. TMO alım fiyatları Dünya fiyatlarının üzerinde gerçekleşmiş fakat döviz kurlarındaki yükselişin de etkisiyle dünya fiyatları ile yurtiçi fiyatları arasındaki makas bir miktar küçülmüştür.

### Buğday Yurtiçi Fiyatlarında Düşüş Bekleniyor

2004/2005 piyasa yılından başlayarak dünya fiyatlarının üzerinde açıklanan TMO alım fiyatları 2005/2006 piyasa yılında bir önceki piyasa yılında devam etmiş ve 2006/2007 üretim döneminde de yine dünya fiyatlarının üzerinde kalması beklenmektedir. Buna ilave olarak Türkiye'de döviz kurlarının artışıyla TMO alım fiyatlarında 2006/2007 piyasa yılının son üç piyasa yılından farklı olarak dünya fiyatları-yurtiçi fiyatlar arasındaki makasın küçüleceği tahmin edilmektedir.

### Ekilen Alanın Azalacağı, Verimin Artacağı ve Üretim Aynı Kalacağı Tahmin Ediliyor

Yapılan ilk ve geçici değerlendirmelere göre 2006/2007 yılında buğday ekilen alanın 50 bin hektar azalarak 9,2 milyon hektara düşeceği tahmin edilmektedir. 2004/2005 piyasa yılından itibaren uygulanmaya başlanan buğdaya prim verilmesi uygulaması ekim alanlarında çok fazla bir değişime neden olmamıştır. Buna neden olarak buğdaya rakip ürünlere de prim desteği verilmesi, münavebe ve gelenekselleşmiş buğday üretimi nedeniyle gibi etkenler sayılabilir. Buğday veriminde ise azda olsa bir artış beklenmektedir. Bu tahminler ışığında 2006 yılında 2.324 Kg/Ha olan verimin 2.337 Kg/Ha'ya yükseleceği tahmin edilmektedir. Ekilen alan ve verimde beklenen bu gelişmeler ışığında toplam buğday üretiminin 2005/2006 üretim yılına göre 2006/2007 üretim yılında da aynı kalacağı ve 21,5 milyon ton, net buğday üretiminin ise 19,995 milyon ton olarak gerçekleşmesi beklenmektedir. Makarnalık buğday üretiminde ekilen alanın bir miktar artmasına bağlı olarak, 3,2 milyon tona yükseleceği tahmin edilmektedir (Tablo 3).

### Toplam Buğday Arzının Azalacağı Öngörülüyor

2005/2006 piyasa yılında yaklaşık 22,5 milyon ton olan toplam buğday arzının 2006/2007 yılında 572 bin ton azalarak yaklaşık 22 milyon ton olacağı öngörülüyor. İthalatın, gerileyeceği tahmin ediliyor. Net üretimin kayıp ziyan miktarının alınan önlemler neticesinde düşmesi nedeniyle bir önceki yıla göre 215 bin ton artacağı ve önceki dönemdeki yükselen ihracat ve kullanım nedenleriyle başlangıç stoklarının 760 bin ton azalacağı öngörülüyor (Tablo 3).

### Toplam Buğday Kullanımında Azalış Olacağı Öngörülüyor

2006/2007 piyasa yılında toplam buğday kullanımının 435 bin tonluk bir azalışla 20,15 milyon tona düşeceği öngörülmektedir. Toplam buğday ihracatının dış gelişmelere bağlı olarak yaklaşık 640 bin ton azalarak 2,65 milyon tona düşeceği tahmin edilmektedir. Nüfus artışına bağlı olarak gıda tüketiminin artacağı, kullanımda gıdanın yaklaşık 215 bin tonluk artış göstereceği beklenmektedir. Yem kullanımının ise önceki üretim sezonundaki seviyesini koruyacağı tahmin edilmektedir (Tablo 3).

### Yıl Sonu Stoklarının Azalacağı Öngörülüyor

2006/2007 piyasa yılında ithalatın bir miktar daha düşmesi ve önceki dönemden gelen bitiş stoğunun azalması nedeniyle yıl sonu stoklarının 2005/2006 yılına kıyasla yaklaşık 150 bin tonluk bir azalışla 1,835 milyon tona düşeceği öngörülmektedir. Yıl sonu stok projeksiyonlarının gerçekleşmesi halinde stok-kullanım oranının bir önceki yıla kıyasla azalarak yüzde % 0,5 azalarak, % 9,1'e düşmesi beklenmektedir (Tablo 3).

### İthalatın Azalacağı Öngörülüyor

İlk projeksiyonlara göre toplam buğday ithalatının 2006/2007 piyasa yılında bir önceki yıla göre 25 bin ton azalacağı öngörülmektedir. Bu beklentilerin ışığında toplam buğday ithalatının 20 bin tona gerileyeceği öngörülmektedir.

### Buğday İhracatının ve Buğday Ürünleri İhracatının Azalacağı Öngörülüyor

Özellikle yakın dış pazarlardaki talebin kısılması ve ihraç fiyatlarındaki artış nedeniyle buğday ihracatının azalacağı tahmin edilmektedir. 2005/2006 piyasa yılında 3,29 milyon ton olan ihracatın 2006/2007 yılında 2,65 milyon tona gerileyeceği öngörülmektedir.

2005/2006 piyasa yılında önemli oranda artış gösteren ve 3 milyon ton dolayındaki özellikle un başta olmak üzere makarna, bisküvi, vb. buğday ürünleri (buğday eşdeğeri) ihracatının, 2006/2007 yılında 2,3 milyon tona kadar gerileyeceği öngörülmektedir.

## **BUĞDAY POLİTİKALARI**

*2005/2006 piyasa yılında uygulanmaya başlanmış olan Hububat Üreticilerine Destekleme Primi Ödenmesi ile ilgili Karar ile buğday üreticilerinin prim ile desteklenmesi sistemine bu üretim döneminde de devam edilmiş ve 2005/2006 yılında kilogram başına 3 Ykr olan prim 3,5 Ykr'ye çıkarılmıştır. 2005 yılında buğday çiftçilerine yönelik diğer bir destek de mazot desteği olmuştur. "Tarımsal Faaliyette Kullanılan Mazot İçin Çiftçilere Destekleme Ödemesi Yapılmasına Dair Karar" yürürlüğe girmiş, mazot desteği buğdayda 8 LT/Da olarak belirlenmiş ve bu destek 2006 üretim yılında da aynen devam etmiştir.*

### **Buğday Politikaları**

1999/00 piyasa yılından itibaren dünya fiyatlarına doğru yaklaşan TMO alım fiyatları, döviz kurlarındaki düşüşün de etkisiyle 2002/03 piyasa yılından itibaren dünya fiyatlarından yüksek seyretmeye başladı ve Haziran 2006'de açıklanan TMO buğday alım fiyatları ile bu fark arttı fakat yükselen döviz kurunun etkisiyle aradaki makas kapanma eğilimine girdi. TMO Temmuz ve Ağustos ayları için 5 YKr/Kg'lık fiyat artışları belirledi. Yine TMO'nun 2000/2001 piyasa yılından itibaren azalmaya başlayan buğday alımları 2003/04 piyasa yılından itibaren arttı. TMO'nun 2005 yılında hububat alımları için getirdiği 30 tonluk kota, 50 tona çıkarıldı. TMO'nun vadeli iç satışları devam etti. Ayrıca TMO un Dahilde İşleme Rejimi kapsamında buğday satışları devam etti. 2005/2006 piyasa yılında uygulanmaya başlanmış olan 1 Haziran 2005 tarih 25832 sayılı resmi gazetede yayımlanan Hububat Üreticilerine Destekleme Primi Ödenmesi ile ilgili Karar ile buğday üreticilerinin prim ile desteklenmesi sistemine bu üretim döneminde de devam edildi ve 2005/2006 yılında kilogram başına 3 Ykr olan prim 3,5 Ykr'ye çıkarıldı. TMO'nun 2005 de başladığı uygulama ile Umumi Mağazacılık kapsamında düzenlediği makbuz senedi karşılığında emanet alımlarda üreticilerden ÇKS kaydı aranmakta ve bu emanet alımlar karşılığında makbuz senedi karşılığında kredi kullanabilme imkanı bu yılda devam etmiştir. TMO, depolarına emanet olarak bırakılan ürünlere makbuz senedi düzenleyecek ve çiftçi isterse bu makbuz senetlerini teminat göstererek anlaşma yapılan Banka ve Finans kuruluşlarından kredi kullanabilecektir. 2005 yılında buğday çiftçilerine yönelik diğer bir destek de mazot desteği olmuştur.

"Tarımsal Faaliyette Kullanılan Mazot İçin Çiftçilere Destekleme Ödemesi Yapılmasına Dair

Karar" 06.07.2005 tarih 25867 sayılı Resmi Gazetede yayımlanarak yürürlüğe girmiş, mazot desteği buğdayda 8 LT/Da olarak belirlenmiş ve bu destek 2006 üretim yılında da aynen devam etmiştir. 2006 üretim döneminde üreticilerin hububatı ÇKS belgelerindeki miktar esas alınarak satın alınacak, ürün bedelleri, ürünün teslim tarihinden itibaren 15 gün içinde yarısı, sonraki 15 gün içinde bakiyesi olmak üzere toplam 30 gün içerisinde ödenecektir.

***EK TABLOLAR***

---

***APPENDIX TABLES***

Ek Tablo 1-Dünya Buğday Arz, Kullanım ve Ticareti (Milyon Ton): 2004/2005-2006/2007 1/

Appendix Table 1 - World Wheat Supply and Use (mmt): 2004/2005-2006/2007 1/

	Arz			Kullanım			Use		Toplam Kullanım	Bitiş stokları	Stok/kullanım oranı	
	Başlangıç stokları	Üretim	İthalat	Toplam Arz	Yurtiçi		Domestic 2/	İhracat Exports				
					Beginning stocks	Production						
<b>2004/05</b>												
Dünya 3/	130,98	624,51	106,39	<b>861,88</b>	106,54	606,01	106,92	<b>819,47</b>	149,48		<b>20,97</b>	World 3/
Başlıca ihracatçı ülkeler 4/	37,94	258,77	8,97	<b>305,68</b>	69,83	166,95	83,55	<b>320,33</b>	55,17		<b>22,02</b>	Major Exporters 4/
ABD	14,87	58,74	1,93	<b>75,54</b>	5,85	32,35	28,85	<b>61,20</b>	14,34		<b>23,43</b>	USA
Arjantin	0,90	16,00	0,01	<b>16,91</b>	0,08	5,30	10,50	<b>15,80</b>	1,11		<b>7,03</b>	Arjantin
Avustralya	5,46	21,50	0,08	<b>27,04</b>	2,90	5,60	15,70	<b>21,30</b>	5,73		<b>26,90</b>	Avustralya
Kanada	6,08	25,86	0,25	<b>32,19</b>	5,00	9,20	15,00	<b>24,20</b>	7,99		<b>33,02</b>	Kanada
AB-25 5/	10,63	136,67	6,70	<b>154,00</b>	56,00	114,50	13,50	<b>128,00</b>	26,00		<b>20,31</b>	EU-25 /5
Başlıca İthalatçı ülkeler 6/	62,38	153,89	59,25	<b>275,52</b>	8,44	212,36	3,05	<b>215,41</b>	60,11		<b>27,90</b>	Major Importers 6/
Brezilya	0,51	5,85	5,00	<b>11,36</b>	0,30	10,10	0,05	<b>10,45</b>	1,20		<b>11,82</b>	Brasil
Çin	43,29	91,00	7,00	<b>141,29</b>	4,00	102,00	1,00	<b>103,00</b>	38,29		<b>37,17</b>	China
Orta Doğu 7/	5,56	18,16	9,50	<b>33,22</b>	1,90	27,54	0,60	<b>30,04</b>	5,09		<b>18,09</b>	Middle East 7/
Kuzey Afrika 8/	7,47	16,62	16,90	<b>40,99</b>	0,30	31,93	0,21	<b>32,14</b>	8,85		<b>27,54</b>	N. Africa
Pakistan	1,58	19,00	1,50	<b>22,08</b>	0,40	19,50	0,05	<b>19,55</b>	2,53		<b>12,94</b>	Pakistan
Diğer bazı ithalatçı ülkeler												Selected other
Hindistan	6,90	72,06	0,02	<b>78,98</b>	0,50	72,88	2,00	<b>74,88</b>	4,10		<b>5,48</b>	India
BDT-12	11,00	86,43	4,09	<b>101,52</b>	21,11	72,73	13,46	<b>86,19</b>	15,33		<b>17,79</b>	FSU-12 6/ 7/
Rusya	2,65	45,30	1,20	<b>49,15</b>	14,00	38,00	6,30	<b>44,30</b>	4,85		<b>10,95</b>	Russia
Kazakistan	3,78	9,95	0,02	<b>13,75</b>	2,70	7,40	2,70	<b>10,10</b>	3,64		<b>36,04</b>	Kazakistan
Ukrayna	1,13	17,50	0,20	<b>18,83</b>	2,40	11,80	4,20	<b>16,00</b>	2,83		<b>17,69</b>	Ukraine
<b>2005/06 Tahmin Estimated</b>												
Dünya 3/	150,33	620,36	107,71	<b>878,40</b>	112,84	626,96	112,28	<b>739,24</b>	143,73		<b>22,17</b>	World 3/
Başlıca ihracatçı ülkeler 4/	55,33	243,67	10,02	<b>308,47</b>	74,85	172,06	82,72	<b>255,38</b>	53,64		<b>25,80</b>	Major Exporters 4/
ABD	14,70	57,28	2,18	<b>74,16</b>	5,17	32,06	27,22	<b>59,28</b>	14,88		<b>25,10</b>	USA
Arjantin	0,55	12,50	0,01	<b>12,51</b>	0,08	5,10	7,50	<b>12,60</b>	0,46		<b>3,65</b>	Arjantin
Avustralya	6,89	24,50	0,08	<b>31,47</b>	3,90	6,60	17,50	<b>24,10</b>	7,37		<b>30,58</b>	Avustralya
Kanada	7,99	26,80	0,25	<b>35,04</b>	5,20	9,40	16,00	<b>25,40</b>	9,64		<b>37,95</b>	Kanada
AB-25 5/	25,20	122,59	7,50	<b>155,29</b>	60,50	119,50	14,50	<b>134,00</b>	21,29		<b>15,89</b>	EU-25 /5
Başlıca İthalatçı ülkeler 6/	61,93	160,99	57,55	<b>280,47</b>	8,20	217,89	4,10	<b>221,99</b>	58,48		<b>26,34</b>	Major Importers 6/
Brezilya	1,35	4,87	6,20	<b>12,42</b>	0,70	10,90	0,75	<b>11,65</b>	0,77		<b>6,61</b>	Brasil
Çin	38,82	97,00	1,30	<b>137,12</b>	3,50	101,00	1,10	<b>102,10</b>	35,02		<b>34,30</b>	China
Orta Doğu 7/	4,96	19,32	11,70	<b>35,98</b>	1,90	29,44	0,65	<b>30,09</b>	5,89		<b>19,57</b>	Middle East 7/
Kuzey Afrika 8/	10,24	14,30	18,60	<b>43,14</b>	0,30	33,53	0,21	<b>33,74</b>	9,41		<b>27,89</b>	N. Africa
Pakistan	2,25	21,60	0,80	<b>24,65</b>	0,40	21,50	0,05	<b>21,55</b>	3,10		<b>14,39</b>	Pakistan
Diğer bazı ithalatçı ülkeler												Selected other
Hindistan	4,10	72,00	0,20	<b>76,30</b>	0,50	74,00	0,50	<b>74,50</b>	1,80		<b>2,42</b>	India
BDT-12	14,27	92,20	3,94	<b>110,41</b>	23,11	75,77	18,74	<b>94,51</b>	15,90		<b>16,82</b>	FSU-12 6/ 7/
Rusya	3,89	47,70	0,80	<b>52,39</b>	14,90	38,40	10,00	<b>48,40</b>	3,99		<b>8,24</b>	Russia
Kazakistan	3,64	11,00	0,02	<b>14,66</b>	2,70	7,40	3,00	<b>10,40</b>	4,26		<b>40,96</b>	Kazakistan
Ukrayna	2,61	18,70	0,05	<b>21,36</b>	3,10	13,10	5,50	<b>18,60</b>	2,76		<b>14,84</b>	Ukraine

**Ek Tablo 1 - Dünya Buğday Arz, Kullanım ve Ticareti (Milyon Ton): 2004/2005-2006/2007 a/devam**  
**Appendix Table 1 - World Wheat Supply and Use (mmt): 2004/2005-2006/2007 a/cont'ed**

	Arz		Supply		Kullanım			Use	Toplam Kullanım	Bitiş stokları	Stok/kullanım oranı
	Başlangıç stokları	Beginning stocks	Üretim	İthalat	Toplam Arz	Yurtiçi	Domestic 2/	İhracat Exports			
			Production	Imports	Total Supply	Yem Feed	Toplam Total	İhracat Exports	Total Use	Ending stocks	Stocks/use ratio
<b>2006/2007 Projeksiyon Projected</b>											
<b>Dünya 3/</b>	143.73		600,47	107,83	<b>852,03</b>	106,54	616,07	108,66	<b>724,73</b>	128,13	<b>20,41</b>
<b>Başlıca ihracatçı ülkeler 4/</b>	53,64		241,97	9,15	<b>304,76</b>	73,24	171,29	87,49	<b>259,28</b>	45,98	<b>22,53</b>
<b>ABD</b>	14,88		50,97	2,59	<b>68,44</b>	4,76	31,79	24,49	<b>56,78</b>	12,16	<b>21,42</b>
<b>Arjantin</b>	0,46		15,50	0,01	<b>15,97</b>	0,08	5,10	10,50	<b>15,60</b>	0,37	<b>2,37</b>
<b>Avustralya</b>	7,37		24,00	0,00	<b>31,37</b>	3,90	6,60	18,00	<b>24,60</b>	6,77	<b>27,52</b>
<b>Kanada</b>	9,64		26,00	0,25	<b>35,89</b>	5,00	9,30	18,00	<b>27,30</b>	8,59	<b>31,47</b>
<b>AB-25 5/</b>	21,29		125,50	6,30	<b>153,09</b>	59,50	118,50	16,50	<b>135,00</b>	18,09	<b>13,40</b>
<b>Başlıca İthalatçı ülkeler 6/</b>	58,48		164,39	54,08	<b>272,95</b>	6,83	218,92	3,24	<b>222,16</b>	54,79	<b>24,66</b>
<b>Brezilya</b>	0,77		4,40	6,20	<b>11,37</b>	0,30	10,70	0,03	<b>10,73</b>	0,65	<b>6,40</b>
<b>Çin</b>	35,02		97,50	1,50	<b>134,02</b>	3,00	100,00	1,00	<b>101,00</b>	33,02	<b>32,69</b>
<b>Orta Doğu 7/</b>	5,89		18,80	10,53	<b>35,22</b>	1,50	29,54	0,65	<b>30,19</b>	5,03	<b>17,81</b>
<b>Kuzey Afrika 8/</b>	9,41		18,73	16,10	<b>44,24</b>	0,30	34,83	0,21	<b>35,04</b>	9,20	<b>26,26</b>
<b>Pakistan</b>	3,10		21,00	0,60	<b>24,70</b>	0,40	22,00	0,05	<b>22,05</b>	2,65	<b>12,02</b>
<b>Diğer bazı ithalatçı ülkeler</b>											<b>Selected other</b>
<b>Hindistan</b>	1,80		68,00	4,50	<b>74,30</b>	0,50	70,50	0,50	<b>71,00</b>	3,30	<b>4,65</b>
<b>BDT-12</b>	15,90		76,23	4,14	<b>96,27</b>	20,61	72,20	12,15	<b>84,35</b>	11,93	<b>14,14</b>
<b>Rusya</b>	3,99		42,00	1,20	<b>47,19</b>	14,20	37,40	6,50	<b>43,90</b>	3,29	<b>7,49</b>
<b>Kazakistan</b>	4,26		11,50	0,02	<b>15,78</b>	2,70	7,60	4,50	<b>12,10</b>	3,67	<b>30,33</b>
<b>Ukrayna</b>	2,76		10,00	0,20	<b>12,96</b>	1,50	10,50	1,00	<b>11,50</b>	1,46	<b>12,70</b>

1/ Yerel piyasa yıllarının toplamı. 2/ Toplam kullanım, dünya ithalat ve ihracatı arasındaki farkı yansıtabilecek şekilde uyarlanmıştır.

3/ Dünya ihracat ve ithalatı piyasa yılları arasındaki farklar, nakil halindeki buğday ve bazı ülke kayıtlarındaki boşluklar nedeniyle farklıdır.

4/ ABD, Arjantin, Avustralya, Kanada ve AB-25. 5/ Birlik içi üyeler arası ticareti kapsamıyor.

6/ Brezilya, Çin, Japonya, Meksika, Kuzey Afrika, Pakistan, Orta Doğu ve Güney Doğu Asya. 7/ Lübnan, Irak, İran, İsrail, Ürdün, Kuveyt, S.Arabistan, Yemen, B.A.E. ve Umman. 8/ Cezayir, Mısır, Libya, Fas ve Tunus.

1/ Aggregate of local marketing years. 2/ Total world use adjusted to reflect the differences in world imports and exports.

3/ World imports and exports may not balance due to differences in marketing years, grain in transit and reporting differences in some countries.

4/ USA, Argentina, Australia, Canada and the EU-25. 5/ Trade excludes intra-trade 6/ Brazil, China, Japan, Mexico, N.Africa, Pakistan,

selected Middle East and Sauteast Asia. 7/ Lebanon, Iraq, Iran, Israel, Jordan, Kuwait, Saudi Arabia, Yemen, United Arab Emirates and Oman 8/ Algeria, Egypt, Libya, Morocco and Tunisia.

Kaynak: USDA, WASDE-422-16 ve WASDE-422-17 Source: USDA, WASDE-422-16 and WASDE-422-17

**Ek Tablo 2 - Başlıca İhracatçı Ülkelerde Buğday İhraç Fiyatları: 2000/01-2005/06**  
**Appendix Table 2 - Export Prices of Wheat : 2000/01-2004/05**

Piyasa Yılı	US No.2	US No.2	Arjantin	Market Year
	HRW	SRW	Trigo Pan	
	Normal protein 1/	Kırmızı Kışlık 2/	3/	
<b>2000/2001</b>	128	101	124	<b>2000/2001</b>
<b>2001/2002</b>	127	113	119	<b>2001/2002</b>
<b>2002/2003</b>	161	138	145	<b>2002/2003</b>
<b>2003/2004</b>	161	149	154	<b>2003/2004</b>
<b>2004/2005</b>	154	138	123	<b>2004/2005</b>
<b>2004 Ocak</b>	170	157	160	<b>2004 January</b>
<b>Şubat</b>	165	157	150	<b>February</b>
<b>Mart</b>	171	158	153	<b>March</b>
<b>Nisan</b>	172	158	159	<b>April</b>
<b>Mayıs</b>	167	150	157	<b>May</b>
<b>2004 Haziran</b>	158	139	143	<b>2004 June</b>
<b>Temmuz</b>	154	134	139	<b>July</b>
<b>Ağustos</b>	146	130	126	<b>August</b>
<b>Eylül</b>	155	139	126	<b>September</b>
<b>Ekim</b>	155	141	120	<b>October</b>
<b>Kasım</b>	162	139	116	<b>November</b>
<b>Aralık</b>	160	139	111	<b>December</b>
<b>2005 Ocak</b>	157	142	107	<b>2005 January</b>
<b>Şubat</b>	154	143	113	<b>February</b>
<b>Mart</b>	157	153	128	<b>March</b>
<b>Nisan</b>	148	132	129	<b>April</b>
<b>Mayıs</b>	151	135	133	<b>May</b>
<b>2005 Haziran</b>	146	131	133	<b>2005 June</b>
<b>Temmuz</b>	148	130	144	<b>July</b>
<b>Ağustos</b>	157	129	142	<b>August</b>
<b>Eylül</b>	167	128	136	<b>September</b>
<b>Ekim</b>	175	135	132	<b>October</b>
<b>Kasım</b>	167	133	134	<b>November</b>
<b>Aralık</b>	168	138	130	<b>December</b>
<b>2006 Ocak</b>	171	143	133	<b>2006 January</b>
<b>Şubat</b>	183	150	137	<b>February</b>
<b>Mart</b>	179	142	135	<b>March</b>
<b>Nisan</b>	187	141	135	<b>April</b>
<b>Mayıs</b>	201	149	146	<b>May</b>

1/ F.o.b., U.S. Gulf limanları. 1/ F.o.b. U.S. Gulf ports  
2/ F.o.b. Atlantik limanları. 2/ F.o.b. U.S. Atlantic ports.  
3/ F.o.b. Arjantin limanları. 3/ F.o.b. Argentina ports.  
Kaynak: FAO. Source: FAO.

**Ek Tablo 3 - Buğday Future Fiyatları 1/**  
**Appendix Table 3 - Wheat Future Prices 1/**

	Mayıs		May		Temmuz		July		Eylül		September		Aralık		December		
	Bu yıl This	Geçen yıl Last	Bu yıl This year	Geçen yıl Last	Bu yıl This year	Geçen yıl Last	Bu yıl This year	Geçen yıl Last	Bu yıl This year	Geçen yıl Last	Bu yıl This year	Geçen yıl Last	Bu yıl This year	Geçen yıl Last			
				ABD \$/ton				US \$/ton									
Nisan	25	121	134	124	138	127	144	131	150	April	25						
Mayıs	2	119	135	122	139	125	146	128	151	May	2						
	9	115	141	119	146	122	153	125	158		9						
	16	113	148	116	153	120	159	123	165		16						
	23	123	154	126	159	129	166	134	171		23						
	30	122	151	126	157	129	163	132	168		30						

1/ Fiyatlar Perşembe kotasyonlarıdır.

1/ Prices refer to Thursday quotations.

Kaynak: Chicago Board of Trade.

Source : Chicago Board of Trade.

**Ek Tablo 4 - Buğday Deniz Nakliye Ücretleri (\$/ton)**

**Appendix Table 4 - Ocean Freight Rates For Wheat (\$/tonnes)**

Period	ABD Meksika Körfezi Limanlarından: From US Gulf ports to:			
	AB <sup>1</sup> EU <sup>1</sup>	BDT Karadeniz <sup>12</sup> CIS <sup>1</sup> Black Sea <sup>1 2</sup>	Mısır <sup>1</sup> Egypt <sup>1</sup>	Bangladeş <sup>1</sup> Bangladesh <sup>1</sup>
<b>Yıllık(Temmuz/June)</b> <b>Annual (July/June)</b>				
2001/2002		10.99	40.97	15.00
2002/2003		12.45	40.97	16.67
2003/2004		28.27	41.89	36.96
2004/2005		34.50	41.18	46.50
<b>Monthly</b>				
2005 – Nisan		38.00	44.00	48.00
2005 – Ekim		24.00	35.00	35.00
2005 – Kasım		23.00	35.00	35.00
2005 – Aralık		20.00	34.00	34.00
2006 – Ocak		21.00	29.00	28.00
2006 – Şubat		18.00	29.00	28.00
2006 – Mart		19.00	29.00	30.00
2006 – Nisan		19.00	29.00	30.00

1/ Büyüklükler: <sup>1</sup> AB 40 000 ton üzeri; BDT 20 000-40 000 ton arası; Mısır 30 000 ton üzeri; Bangladeş 40 000 ton üzeri

<sup>1</sup> Size of vessels: EU over 40 000 tonnes; CIS 20 000-40 000 tonnes; Egypt over 30 000 tonnes; Bangladesh over 40 000 tonnes.

2/ BDT ve ABD bayraklı gemiler hariç.

2/ Excludes CIS and U.S. flag vessels.

Kaynak: Uluslararası Tahıl Konseyi.

Source : International Grains Council.



**Ek Tablo 5 - Türkiye'de Buğday Arz ve Kullanımı (2003/2004-2005/2006 Piyasa Yılları 1/)**  
**Appendix Table 5 - Turkey Wheat Supply and Use (2003/2004-2005/2006 Market Years 1/)**

	2004/2005	2005/2006	2006/2007	
		Tahmin Estimated	Öngörü Projected	
Ekilen Alan	9.300	Bin Ha 000 Ha 9.250	9.200	Area sown
Verim (Üretim/Ekilen alan)	2.258	Kg/Ha 2.324	2.337	Yield (Prod./Area sown)
ARZ		Bin Ton		SUPPLY
Üretim	21.000	21.500	21.500	Production
Kayıp ve ziyan	1.680	1.720	1.505	Loss and waste
Net üretim	19.320	19.780	19.995	Net production
İthalat 2/ 3/	527	45	20	Imports 2/ 3/
1 Haziran stokları	2.702	2.734	1.972	Beginning stocks
Toplam arz	22.549	22.559	21.987	Total supply
KULLANIM				DISAPPEARANCE
Toplam yurtiçi kullanım	17.595	17.297	17.502	Total domestic use
Gıda	14.235	14.447	14.662	Food
Tohum	1.860	1.850	1.840	Seed
Yem	1.500	1.000	1.000	Feed
İhracat 2/ 3/	2.221	3.290	2.650	Exports 2/ 3/
Buğday	184	390	350	Wheat
Buğday ürünleri	2.037	2.900	2.300	Wheat Products
Toplam kullanım	19.816	20.587	20.152	Total disappearance
31 MAYIS STOKLARI				ENDING STOCKS
Toplam stoklar	2.734	1.972	1.835	Total
TMO stokları 4/	<b>917</b>	<b>559</b>	<b>800</b>	TMO stocks 4/
Diğer	1.817	1.413	1.035	Other
		Yüzde		
Stok-kullanım oranı	13,8	9,6	9,1	Stocks-use ratio
FİYATLAR				PRICES
Çiftçinin eline geçen 4/	355.000	335.000	360.000	Received by farmers 4/
TMO alım 5/	370.500	350.000	375.000	TMO purchase 5/
TMO alım (\$/Ton) 5/ 6/	249	261	240	TMO purchase (\$/mt) 5/6/

1/ Makarnalık buğday dahil. 2/ Buğday eşdeğeri. 3/ 2006 verileri geçicidir.

1/ All wheat including durum. 2/ Wheat equivalents. 3/ 2005 data are provisional.

4/ 2005/2006 rakamı TEAE'nin tahminidir. 4/ 2005/2006 figure is AERI estimate.

5/ Anadolu kırmızı sert ekmeklik buğday..5/ Anatolian hard red bread wheat.

6/ Merkez Bankası Haziran ayı ortalama alış kuru. 6/ Central Bank June average buying rate.

Kaynak: DİE, TMO ve APK verilerinden TEAE'nin hesaplamaları.

Source: AERI calculations from SIS, TMO and MARA data.

**Ek Tablo 6 - Türkiye'de Makarnalık Buğday Arz ve Kullanımı (2003/2004-2005/2006 1/)**  
**Appendix Table 6 - Durum Wheat Supply and Use in Turkey ( 2003/2004-2005/2006 1/)**

	2004/2005	2005/2006	2006/2007	
		Tahmin Estimated	Öngörü Projected	
ARZ:		Bin ton 000 mt		SUPPLY:
Üretim	3.100	3.100	3200	Production
Kayıp	248	248	224	
Net Üretim	2.852	2.852	2.976	
İthalat 2/ 3/	2	1	1	Imports 2/ 3/
Makarnalık buğday	1	0	0	Durum wheat
Makarnalık buğday ürünleri	1	1	1	Durum products
Başlangıç stokları	587	489	102	Beginning Stocks
Toplam arz	3.441	3.342	3.079	Total supply
KULLANIM:				DISAPPEARANCE
Tohum	420	420	420	Seed
Makarna 2/	610	620	630	Pasta 2/
Bulgur /2	1.055	1.070	1085	Cracked wheat 2/
İrmik 2/	30	30	30	Semolina 2/
Un 2/	500	500	400	Flour 2/
Toplam Yurtiçi kullanım	2.615	2.640	2.565	Total domestic use
İhracat 2/ 3/	337	600	500	Exports 2/ 3/
Makarnalık buğday	137	200	100	Durum wheat
Makarnalık buğday ürünleri	200	400	400	Durum products
Toplam kullanım	2.952	3.240	3.065	Total disappearance
STOKLAR:				STOCKS:
Bitiş Stokları	489	102	14	Ending stocks
Stok-kullanım oranı	16,6	3,2	0,5	Stocks-use ratio
FİYATLAR				PRICES
TMO alım 4/	392.000	360.000	385.000	TMO purchase 4/
TMO alım (\$/Ton) 5/	264	268	287	TMO purchase (\$/mt) 5/

1/ İthalat ve ihracat dışında dışarıda tüm veriler TEAE'nin tahminleridir.

1/ All the data are AERI estimates, except for imports and exports.

2/ Makarnalık buğday eşdeğeri. 2/ Durum wheat equivalents.

3/ 2006/2007 rakamları öngörüdür.

3/ Figures for MYs 2006/2007 are projections.

4/ Anadolu durum. 4/ Anatolian durum.

5/ Merkez Bankası Haziran ayı ortalama alış kuru. 6/ Central Bank June average buying rate.

Kaynak: İhracat ve ithalat verileri DIE, diğer veriler TEAE hesaplama ve tahminleridir.

Source: Exports and imports data are from SIS, others are estimations and calculations by AERI.

Ek Tablo 7 - Üç Aylık Dönemler İtibariyle Un, Kepek, İrmik, Makarna, Bisküvi İmalatı: 1997/98-2005/06

Appendix Table 7 - Quarterly Data for Wheat Manufacturing Industries: 1997/98-2005/06

Piyasa yılı Market year	İşyeri sayısı Number of firms	Temmuz-Eylül July-September		Ekim-Aralık October-December		Ocak-Mart January-March		Nisan-Haziran April-June		Yıllık Annual Miktar Output Ton mt	Yıllık Annual Değişim % Change %
		Miktar Output Ton mt	Değer Value Milyon TL Million TL	Miktar Output Ton mt	Değer Value Milyon TL Million TL	Miktar Output Ton mt	Değer Value Milyon TL Million TL	Miktar Output Ton mt	Değer Value Milyon TL Million TL		
<b>UN WHEAT FLOUR</b>											
1997/98	70	474.242	24.305.573	473.265	27.998.637	443.524	29.039.191	458.903	32.512.087	1.849.934	0,1
1998/99	68	501.774	37.671.049	463.963	39.332.516	365.302	32.319.217	460.803	44.362.564	1.791.842	-3,1
1999/00	68	492.708	52.224.451	560.218	65.989.239	436.798	57.622.501	485.706	70.030.149	1.975.430	10,2
2000/01	66	549.899	81.821.446	471.829	78.383.429	428.276	81.464.860	432.905	100.554.298	1.882.909	-4,7
2001/02	67	488.211	135.577.384	393.541	149.655.775	378.693	150.388.500	420.066	172.535.360	1.680.511	-10,7
2002/03	67	467.399	203.085.769	408.518	198.075.994	435.844	203.395.093	525.091	247.324.555	1.836.852	9,3
2003/04	69	504.796	253.374.795	450.532	235.751.203	460.199	239.680.498	480.484	255.207.664	1.896.011	3,2
2004/05	68	600.007	312.291.788	568.581	286.963.979	452.300	239.555.269	637.213	3.201.396.81	2.258.101	19,09
2005/06	62	604.755	295.249.674								
<b>KEPEK RASMOL</b>											
1997/98	69	148.990	2.778.265	147.298	3.198.213	144.824	4.357.228	149.204	4.361.247	590.316	7,1
1998/99	69	142.783	4.173.982	158.254	5.767.187	107.455	4.931.442	145.203	6.588.901	553.695	-6,2
1999/00	67	146.691	7.183.521	159.623	8.629.223	135.417	9.837.535	141.892	141.892	583.623	5,4
2000/01	68	170.802	13.013.322	164.020		161.683	15.209.449	142.895	12.119.505	639.400	9,6
2001/02	68	146.933	13.368.355	142.051	16.315.676	136.580	19.175.009	163.969	23.883.918	589.533	-7,8
2002/03	67	156.884	22.821.449	137.523	21.890.173	133.225	22.892.009	148.168	23.835.812	575.800	-2,3
2003/04	67	149.380	26.636.418	141.873	29.674.189	144.834	35.032.512	158.289	37.609.729	594.376	3,2
2004/05	65	175.480	38.482.388	171.745	38.353.889	101.421	21.202.496	121.372	20.293.372	570.018	-4,1
2005/06	53	137.087	21.784.820								

**Ek Tablo 7 - Üç Aylık Dönemler İtibariyle Un, Kepek, İrmik, Makarna, Bisküvi İmalatı: 1997/98-2005/06 devam**  
**Appendix Table 7 - Quarterly Data for Wheat Manufacturing Industries: 1997/98-2005/06 cont'ed**

Piyasa yılı Market year	İşyeri sayısı Number of firms	Temmuz-Eylül July-September		Ekim-Aralık October-December		Ocak -Mart January-March		Nisan-Haziran April-June		Yıllık Annual Miktar Output Ton mt	Yıllık Değişim % Annual Change %
		Miktar Output Ton mt	Değer Value Milyon TL Million TL	Miktar Output Ton mt	Değer Value Milyon TL Million TL	Miktar Output Ton mt	Değer Value Milyon TL Million TL	Miktar Output Ton mt	Değer Value Milyon TL Million TL		
<b>İRMİK SEMOLINA</b>											
1997/98	10	18.059	959.699	19.451	1.293.528	13.464	1.120.286	12.698	1.120.655	63672	-4,8
1998/99	10	10.071	1.142.974	15.680	1.709.796	9.919	937.626	12.298	1.249.953	47968	-24,7
1999/00	9	17.376	2.176.109	21.081	2.526.776	16.073	2.151.525	16.881	2.554.379	71411	48,9
2000/01	10	26.346	4.065.715	18.256	3.109.574	9.521	1.753.517	14.379	3.259.584	68502	-4,1
2001/02	9	16.553	4.248.389	18.387	6.481.367	17.127	6.664.928	20.781	9.923.640	72848	6,3
2002/03	10	23.310	11.430.258	26.798	14.049.798	13.952	6.302.248	15.714	7.915.487	79774	9,5
2003/04	10	24.752	13.324.219	18.255	11.005.086	18.033	8.837.936	18.822	9.932.241	79862	0,1
2004/05	9	15.126	6.550.241	9.713	3.978.523	7.991	3.923.808	20.895	12.033.315		
2005/06	10	26.127	15.523.020								
<b>MAKARNA PASTA</b>											
1997/98	14	93.387	8.819.306	97.826	10.494.601	86.922	11.476.500	70.323	9.694.318	348458	0,6
1998/99	14	67.577	9.836.730	72.643	12.420.953	58.997	9.766.718	60.234	11.001.194	259451	-25,5
1999/00	12	63.200	12.947.481	77.163	18.762.516	61.962	17.047.723	66.878	19.187.673	269203	3,8
2000/01	14	85.304	25.439.725	79.428	25.218.455	53.231	18.201.077	72.023	29.554.985	289986	7,7
2001/02	14	79.721	35.792.808	90.686	54.423.113	72.338	49.677.170	79.197	56.010.764	321942	11,0
2002/03	14	95.711	67.803.795	-	-	76599	59923277	71790	59012113		
2003/04	14	98715	80651171	89215	73745076	79168	65385981	85328	64452647		
2004/05	13	92023	75470247	99165	68295031	69938	52564281	87576	68330339		
2005/06	13	105382	83753026								
<b>BİSKÜVİ VB. BISQUITS ETC.</b>											
1997/98	20	88.316	20.735.019	87.910	26.798.885	53.225	16.920.306	73.220	28.132.872	302671	1,5
1998/99	20	77.880	34.843.807	74.290	37.057.601	49.346	26.618.827	71.912	41.950.622	273428	-9,7
1999/00	20	64.621	42.552.295	69.832	48.447.673	56.162	43.154.428	80.426	60.223.271	271041	-0,9
2000/01	21	72.298	62.555.090	65.333	56.537.970	61.889	61.905.817	75.581	79.508.329	275101	1,5
2001/02	20	73.924	94.508.814	75.229	119.575.724	83.632	129.782.770	86.529	146.142.026	319314	16,1
2002/03	50	95.651	172.063.937	87.738	190.196.924	94.783	202.192.941	106.762	238.598.771	384933	20,6
2003/04	47	109.426	258.007.039	92.433	219.872.670	113.943	278.365.684	134.257	335.628.896	450059	16,9
2004/05	58	126.943	318.805.471	102773	256041923	97910	280575286	109491	290477560		
2005/06	38	113808	314749958								

Kaynak : DİE, Dönemler İtibariyle İmalat Sanayii, Source: SIS, Quarterly Survey of Manufacturing Industries.

Ek Tablo 8 - Türkiye'de Aylar İtibariyle Buğday ve Buğday Ürünleri İhracatı : 1996/1997 - 2005/06

Appendix Table 8 - Monthly Exports of Wheat and Wheat Products in Turkey: 1996/97-2005/06

Ürünler	Haziran	Temmuz	Ağustos	Eylül	Ekim	Kasım	Aralık	Ocak	Şubat	Mart	Nisan	Mayıs	Toplam	
	June	July	August	September	October	November	December	January	February	March	April	May	Total	
<b>Ton mt</b>														
<b>1996/1997</b>														
Buğday	749	119	31	1.024	2.875	1.836	6	8	87	3.363	11	4.254	14.363	Wheat
Buğday Unu	37.220	44.219	45.660	44.319	36.439	47.740	82.537	54.800	73.290	67.252	89.418	85.964	708.858	Wheat flour
Makarna	10.072	9.420	10.448	11.706	6.520	12.357	11.951	10.217	10.015	14.902	11.247	13.180	132.035	Pasta
Bulgur, İrmik vb.	2.326	2.056	1.651	2.050	2.504	3.050	2.770	2.440	1.457	1.818	3.420	2.055	27.596	Cracked wheat etc.
Bisküvi, Gofret vb.	12.545	15.276	17.201	14.460	17.168	15.698	21.011	11.892	10.912	13.297	12.950	13.833	176.244	Bisquits etc.
Nişasta ve Maltlar	2	2	3	2	3	5	6	7	3	17	15	6	70	Starch and malts
TOPLAM	62.914	71.093	74.994	73.562	65.508	80.685	118.281	79.364	95.762	100.650	117.059	119.293	1.059.165	TOTAL
<b>1997/1998</b>														
Buğday	1.835	81	25	83	3.862	1.775	41	14.035	23.758	45.425	3.225	92.075	186.220	Wheat
Buğday Unu	52.048	79.964	90.147	80.385	61.208	44.670	64.965	54.780	48.613	35.667	28.151	43.924	684.521	Wheat flour
Makarna	10.658	12.391	15.735	11.421	8.067	9.787	8.369	8.433	13.137	12.253	3.827	11.507	125.585	Pasta
Bulgur, İrmik vb.	1.585	2.240	1.894	1.873	2.622	2.607	2.911	2.450	1.483	1.488	902	1.414	23.469	Cracked wheat etc.
Bisküvi, Gofret vb.	16.502	17.152	19.028	20.487	20.129	19.206	17.568	14.359	13.675	14.336	7.535	11.708	191.686	Bisquits etc.
Nişasta ve Maltlar	5	1	28	7	7	12	4	8	11	6	4	6	98	Starch and malts
TOPLAM	82.633	111.828	126.857	114.257	95.895	78.058	93.858	94.064	100.678	109.175	43.642	160.634	1.211.579	TOTAL
<b>1998/1999</b>														
Buğday	172.000	69.778	203.100	104.873	82.107	140.391	158.581	366.787	296.969	220.340	176.177	324.446	2.315.548	Wheat
Buğday Unu	21.618	18.411	17.059	26.840	12.606	21.906	16.129	9.388	4.604	7.648	14.473	14.903	185.586	Wheat flour
Makarna	9.976	9.228	15.979	2.215	1.215	2.027	1.152	561	1.641	1.662	2.708	1.870	50.235	Pasta
Bulgur, İrmik vb.	1.553	2.176	2.023	2.362	2.964	3.799	2.960	1.257	1.460	1.399	1.185	1.390	24.529	Cracked wheat etc.
Bisküvi, Gofret vb.	12.511	10.569	14.058	8.127	7.404	7.097	6.910	4.798	6.600	6.490	5.617	6.426	96.606	Bisquits etc.
Nişasta ve Maltlar	3	6	30	14	5	2	6	1	6	15	10	7	106	Starch and malts
TOPLAM	217.660	110.169	252.249	144.430	106.301	175.223	185.739	382.793	311.280	237.554	200.170	349.043	2.672.611	TOTAL
<b>1999/2000</b>														
Buğday	354.796	119.963	3.294	619	1.570	741	51	79.029	336.856	304.691	290.076	257.287	1.748.974	Wheat
Buğday Unu	18.412	22.697	28.761	23.640	28.163	19.040	37.336	23.025	49.525	23.171	61.512	28.705	363.987	Wheat flour
Makarna	1.642	2.154	2.770	2.462	2.717	1.673	2.130	1.922	2.119	2.395	3.009	1.984	26.976	Pasta
Bulgur, İrmik vb.	2.083	1.855	1.626	2.501	2.698	3.326	2.643	1.720	2.518	1.170	1.456	1.587	25.184	Cracked wheat etc.
Bisküvi, Gofret vb.	5.468	6.285	5.792	13.834	6.883	7.732	6.106	3.430	5.636	4.119	5.486	4.733	75.504	Bisquits etc.
Nişasta ve Maltlar	3	1	8	7	7	10	5	3	7	10	7	14	82	Starch and malts
TOPLAM	382.404	152.955	42.252	43.062	42.038	32.522	48.271	109.129	396.661	335.556	361.546	294.310	2.240.707	TOTAL
<b>2000/2001</b>														
Buğday	186.740	15.887	84	591	52.292	145.550	111.425	106.041	171.582	163.249	143.836	71.655	1.168.932	Wheat
Buğday Unu	38.065	66.582	61.299	38.797	21.722	39.946	40.905	66.468	67.191	49.291	50.804	66.011	607.079	Wheat flour
Makarna	1.947	2.489	2.578	3.644	3.077	3.792	2.453	2.071	3.218	1.981	2.408	3.638	33.296	Pasta
Bulgur, İrmik vb.	2.246	2.570	2.221	3.385	1.726	3.529	2.314	565	1.461	558	1.542	1.019	23.137	Cracked wheat etc.
Bisküvi, Gofret vb.	4.261	4.332	4.773	4.821	4.785	5.378	4.666	6.191	7.334	6.591	8.656	10.055	71.843	Bisquits etc.
Nişasta ve Maltlar	5	20	4	5	7	12	6	16	11	4	3	14	107	Starch and malts
TOPLAM	233.264	91.880	70.959	51.243	83.609	198.207	161.769	181.352	250.798	221.674	207.248	152.392	1.904.395	TOTAL

**Ek Tablo 8 - Türkiye'de Aylar İtibariyle Buğday ve Buğday Ürünleri İhracatı : 1996/97 - 2005/06 devam**  
**Appendix Table 8 - Monthly Exports of Wheat and Wheat Products in Turkey: 1996/97-2005/06 cont'ed**

Ürünler	Haziran June	Temmuz July	Ağustos August	Eylül September	Ekim October	Kasım November	Aralık December	Ocak January	Şubat February	Mart March	Nisan April	Mayıs May	Toplam Total		
<b>Ton mt</b>															
<b>2001/2002</b>															
Buğday	194.361	120.231	58.056	16.048	41.122	31.597		185	21.664	23	32	29	24	483.372	Wheat
Buğday Unu	85	0	3	871	1.055	3.127	2.483	2.768	2.193	57	150	9		12.801	Wheat flour
Makarna	3.842	2.670	5.052	3.732	4.002	5.267	4.356	3.500	3.627	3.070	4.418	5.609		49.145	Pasta
Bulgur, İrmik vb.	1.789	2.806	2.758	2.382	2.087	3.220	1.782	1.851	817	1.237	2.600	2.996		26.325	Cracked wheat etc.
Bisküvi, Gofret vb.	6.796	7.108	8.251	11.494	10.580	11.999	9.299	6.796	7.108	8.251	11.494	10.580		11.999	Bisquits etc.
Nişasta ve Maltlar	7	2	5	5	15	4	8	14	5	9	4	8		86	Starch and malts
TOPLAM	206.879	132.818	74.125	34.532	58.861	55.214	18.113	36.592	13.773	12.656	18.695	19.226		681.484	TOTAL
<b>2002/2003</b>															
Buğday	21	129	6.078	10.558	51	19	16.671	51	184	34	31	99		33.926	Wheat
Buğday Unu	26.105	39.304	40.267	22.673	36.180	33.178	54.807	55.096	42.972	59.078	136.079	169.333		715.073	Wheat flour
Makarna	4.353	4.803	6.033	5.322	7.228	6.153	4.667	5.226	5.141	6.257	6.308	5.433		66.924	Pasta
Bulgur, İrmik vb.	2.374	2.566	2.694	3.994	3.121	3.121	612	1.130	315	1.571	1.277	1.074		23.847	Cracked wheat etc.
Bisküvi, Gofret vb.	9.134	9.220	10.458	13.090	11.669	13.319	9.924	12.384	10.267	14.546	20.371	17.432		151.814	Bisquits etc.
Nişasta ve Maltlar	3	5	4	5	8	27	3	4	8	13	13	4		98	Starch and malts
TOPLAM	41.990	56.027	65.535	55.642	58.258	55.815	86.684	73.890	58.887	81.499	164.078	193.375		991.682	TOTAL
<b>2003/2004</b>															
Buğday	14	18	22	342	86	25	30	40	50	429	30	16		1.102	Wheat
Buğday Unu	62.830	59.334	49.891	49.907	33.039	43.226	63.398	61.735	63.964	104.557	84.892	65.659		742.432	Wheat flour
Makarna	5.057	6.070	7.738	7.591	9.497	5.682	9.740	7.856	7.080	10.963	12.602	9.268		99.144	Pasta
Bulgur, İrmik vb.	1.199	2.357	3.895	3.001	3.036	1.206	946	1.030	1.683	1.634	2.057	1.550		23.594	Cracked wheat etc.
Bisküvi, Gofret vb.	13.378	13.186	16.132	15.155	15.046	12.530	11.280	11.850	11.395	14.395	14.219	14.403		162.969	Bisquits etc.
Nişasta ve Maltlar	16	8	10	16	34	9	4	10	6	5	7	7		131	Starch and malts
TOPLAM	82.494	80.973	77.688	76.012	60.739	62.678	85.398	82.521	84.178	131.983	113.807	90.902		1.029.373	TOTAL
<b>2004/2005</b>															
Buğday	100	14	25	45	55	25	33	31	18.445	81.136	8.296	76.162		184.369	Wheat
Buğday Unu	73.761	102.693	86.085	88.837	74.859	117.935	166.854	118.017	161.129	181.520	170.250	313.705		1.655.644	Wheat flour
Makarna	11.646	10.602	12.956	13.516	14.115	14.333	17.763	12.456	15.565	18.298	15.147	14.944		171.341	Pasta
Bulgur, İrmik vb.	2.567	2.641	3.666	3.290	2.885	1.392	1.716	1.700	1.825	2.274	2.630	1.890		28.476	Cracked wheat etc.
Bisküvi, Gofret vb.	13.050	13.473	14.242	15.638	16.178	16.993	18.019	11.048	12.847	16.425	15.080	17.887		180.880	Bisquits etc.
Nişasta ve Maltlar	4	5	2	16	18	8	10	5	8	10	10	9		105	Starch and malts
TOPLAM	101.128	129.427	116.977	121.343	108.110	150.686	204.395	143.257	209.819	299.663	211.413	424.597		2.220.815	TOTAL
<b>2005/2006</b>															
Buğday	30.138	19	15.771	10.562	48.293	25.045	14.034	63.578						207.440	Wheat
Buğday Unu	261.616	198.443	190.442	256.831	303.122	240.381	324.948	126.349						1.902.132	Wheat flour
Makarna	13.853	12.495	15.585	19.022	15.663	16.078	20.698	13.547						126.941	Pasta
Bulgur, İrmik vb.	2.262	3.227	3.539	3.479	3.442	1.116	2.239	1.641						20.945	Cracked wheat etc.
Bisküvi, Gofret vb.	15.622	12.902	14.747	17.032	16.444	11.731	12.386	8.276						109.140	Bisquits etc.
Nişasta ve Maltlar	12	5	4	6	11	7	7	5						57	Starch and malts
TOPLAM	323.503	227.091	240.088	306.932	386.975	294.358	374.312	213.396						2.366.655	TOTAL

Kaynak: D.İ.E. Source: SIS

Ek Tablo 9 - Buğday ve Buğday Ürünleri İhracatı (Buğday Eşdeğeri): 2001/02-2005/06 1/

Appendix Table 9 - Exports of Wheat and Wheat Products: 2001/02-2005/06 1/

Ürünler	Haziran	Temmuz	Agustos	Eylül	Ekim	Kasım	Aralık	Ocak	Şubat	Mart	Nisan	Mayıs PY	Toplamı	
	June	July	August	Sept.	Oct.	Nov.	Dec.	Jan.	Feb.	March	April	Mayıs MY	Total	
<b>Ton mt</b>														
<b>2001/02</b>														
Buğday	194.361	120.231	58.056	16.048	41.122	31.597	185	21.664	23	34	29	33	483.383	Wheat
Makarnalık Buğday	56.906	39.270	57.190	14.179	40.979	30.585	90	21.595	5	5	2	5	260.811	Durum wheat
Diğer buğdaylar	137.456	80.961	866	1.869	143	1.012	95	69	18	29	27	28	222.572	Common wheat
Buğday Ürünleri	32.716	45.295	25.169	34.664	29.214	35.994	38.285	28.413	39.566	33.053	31.999	48.966	423.335	Wheat products
Makarnalık Buğdaydan	5.631	5.476	7.810	6.114	6.089	8.487	6.138	5.446	4.447	4.936	7.364	9.268	77.206	Durum wheat products
Makarna	3.842	2.670	5.052	3.732	4.002	5.267	4.356	3.598	3.628	3.497	4.901	6.275	50.821	Pasta
Diğer	1.789	2.806	2.758	2.382	2.087	3.220	1.782	1.848	820	1.439	2.463	2.992	26.385	Others
Diğer Buğdaydan	27.086	39.819	17.359	28.550	23.126	27.507	32.147	22.967	35.118	28.117	24.635	39.698	346.128	Common wheat products
Un	20.283	32.709	9.103	17.052	12.531	15.504	22.840	13.887	25.692	17.396	13.822	28.445	229.265	Flour
Ekmek, pasta, vs.	6.796	7.108	8.251	11.494	10.580	11.999	9.299	9.070	9.421	10.711	10.809	11.244	116.782	Bakery, cakes, etc.
Diğer	7	2	5	5	15	4	8	9	5	10	4	8	82	Others
TOPLAM	227.078	165.526	83.225	50.712	70.336	67.590	38.470	50.076	39.588	33.087	32.028	48.999	906.718	TOTAL
<b>2002/03</b>														
Buğday	21	129	6.078	10.558	51	19	16.671	51	184	34	31	99	33.926	Wheat
Makarnalık Buğday	9	36	6.018	10.469	2	3	16.507	6	4	11	8	77	33.150	Durum wheat
Diğer buğdaylar	12	93	60	89	49	16	164	45	180	23	23	22	776	Common wheat
Buğday Ürünleri	41.969	55.898	59.457	45.084	58.206	55.796	70.013	73.839	58.703	81.465	164.048	193.277	957.755	Wheat products
Makarnalık Buğdaydan	6.727	7.369	8.727	9.316	10.349	9.273	5.279	6.356	5.456	7.828	7.585	6.507	90.771	Durum wheat products
Makarna	4.353	4.803	6.033	5.322	7.228	6.153	4.667	5.226	5.141	6.257	6.308	5.433	66.924	Pasta
Diğer	2.374	2.566	2.694	3.994	3.121	3.121	612	1.130	315	1.571	1.277	1.074	23.847	Others
Diğer Buğdaydan	35.242	48.530	50.729	35.768	47.857	46.523	64.734	67.483	53.247	73.637	156.463	186.770	866.984	Common wheat products
Un	26.105	39.304	40.267	22.673	36.180	33.178	54.807	55.096	42.972	59.078	136.079	169.333	715.073	Flour
Ekmek, pasta, vs.	9.134	9.220	10.458	13.090	11.669	13.319	9.924	12.384	10.267	14.546	20.371	17.432	151.814	Bakery, cakes, etc.
Diğer	3	5	4	5	8	27	3	4	8	13	13	4	98	Others
TOPLAM	41.990	56.027	65.535	55.642	58.258	55.815	86.684	73.890	58.887	81.499	164.078	193.375	991.682	TOTAL
<b>2003/04</b>														
Buğday	14	18	22	342	86	25	30	40	50	429	30	16	1.102	Wheat
Makarnalık Buğday	3	5	3	9	12	3	7	8	5	4	2	2	63	Durum wheat
Diğer buğdaylar	11	13	19	333	74	22	23	32	45	425	28	14	1.039	Common wheat
Buğday Ürünleri	82.480	80.955	77.666	75.670	60.652	62.653	85.368	82.481	84.128	131.554	113.776	90.887	1.028.271	Wheat products
Makarnalık Buğdaydan	6.256	8.427	11.633	10.592	12.533	6.888	10.686	8.886	8.763	12.597	14.659	10.818	122.738	Durum wheat products
Makarna	5.057	6.070	7.738	7.591	9.497	5.682	9.740	7.856	7.080	10.963	12.602	9.268	99.144	Pasta
Diğer	1.199	2.357	3.895	3.001	3.036	1.206	946	1.030	1.683	1.634	2.057	1.550	23.594	Others
Diğer Buğdaydan	76.224	72.528	66.033	65.078	48.119	55.765	74.682	73.595	75.365	118.957	99.117	80.069	905.533	Common wheat products
Un	62.830	59.334	49.891	49.907	33.039	43.226	63.398	61.735	63.964	104.557	84.892	65.659	742.432	Flour
Ekmek, pasta, vs.	13.378	13.186	16.132	15.155	15.046	12.530	11.280	11.850	11.395	14.395	14.219	14.403	162.969	Bakery, cakes, etc.
Diğer	16	8	10	16	34	9	4	10	6	5	7	7	131	Others
TOPLAM	82.494	80.973	77.688	76.012	60.739	62.678	85.398	82.521	84.178	131.983	113.807	90.902	1.029.373	TOTAL

**Ek Tablo 9 - Buğday ve Buğday Ürünleri İhracatı (Buğday Eşdeğeri): 2001/02-2005/06 1/**  
**Appendix Table 9 - Exports of Wheat and Wheat Products: 2001/02-2005/06 1/ cont'ed**

Ürünler	Haziran June	Temmuz July	Agustos August	Eylül Sept.	Ekim Oct.	Kasım Nov.	Aralık Dec.	Ocak Jan.	Şubat Feb.	Mart March	Nisan April	Mayıs Mayıs	PY Toplamı MY Total	
<b>Ton mt</b>														
<b>2004/05</b>														
Buğday	100	14	25	45	55	25	33	31	18.445	81.136	8.296	76.162	184.369	Wheat
Makarnalık Buğday	63	1	5	7	15	9	0	7	13.128	39.386	8.252	76.149	137.022	Durum wheat
Diğer buğdaylar	37	13	20	38	40	16	33	24	5.317	41.750	44	13	47.347	Common wheat
Buğday Ürünleri	101.027	129.413	116.952	121.297	108.055	150.661	204.362	143.226	191.374	218.527	203.117	348.435	2.036.447	Wheat products
Makarnalık Buğdaydan	14.213	13.243	16.622	16.806	17.000	15.725	19.479	14.156	17.390	20.572	17.777	16.834	199.817	Durum wheat products
Makarna	11.646	10.602	12.956	13.516	14.115	14.333	17.763	12.456	15.565	18.298	15.147	14.944	171.341	Pasta
Diğer	2.567	2.641	3.666	3.290	2.885	1.392	1.716	1.700	1.825	2.274	2.630	1.890	28.476	Others
Diğer Buğdaydan	86.814	116.170	100.330	104.491	91.055	134.936	184.883	129.070	173.984	197.955	185.340	331.601	1.836.630	Common wheat products
Un	73.761	102.693	86.085	88.837	74.859	117.935	166.854	118.017	161.129	181.520	170.250	313.705	1.655.644	Flour
Ekmek, pasta, vs.	13.050	13.473	14.242	15.638	16.178	16.993	18.019	11.048	12.847	16.425	15.080	17.887	180.880	Bakery, cakes, etc.
Diğer	4	5	2	16	18	8	10	5	8	10	10	9	105	Others
TOPLAM	101.128	129.427	116.977	121.343	108.110	150.686	204.395	143.257	209.819	299.663	211.413	424.597	2.220.815	TOTAL
<b>2005/06</b>														
Buğday	30.138	19	15.771	10.562	48.293	25.045	14.034	63.578					207.440	Wheat
Makarnalık Buğday	30.126	2	15.751	10.502	20.759	1	5.501	26.253					108.895	Durum wheat
Diğer buğdaylar	12	17	20	60	27.534	25.044	8.533	37.325					98.545	Common wheat
Buğday Ürünleri	293.365	227.072	224.317	296.370	338.682	269.313	360.278	149.818					2.159.215	Wheat products
Makarnalık Buğdaydan	16.115	15.722	19.124	22.501	19.105	17.194	22.937	15.188					147.886	Durum wheat products
Makarna	13.853	12.495	15.585	19.022	15.663	16.078	20.698	13.547					126.941	Pasta
Diğer	2.262	3.227	3.539	3.479	3.442	1.116	2.239	1.641					20.945	Others
Diğer Buğdaydan	277.250	211.350	205.193	273.869	319.577	252.119	337.341	134.630					2.011.329	Common wheat products
Un	261.616	198.443	190.442	256.831	303.122	240.381	324.948	126.349					1.902.132	Flour
Ekmek, pasta, vs.	15.622	12.902	14.747	17.032	16.444	11.731	12.386	8.276					109.140	Bakery, cakes, etc.
Diğer	12	5	4	6	11	7	7	5					57	Others
TOPLAM	323.503	227.091	240.088	306.932	386.975	294.358	374.312	213.396					2.366.655	TOTAL

1/ Buğday eşdeğerleri, D.İ.E. tarafından hesaplanmış olan dönüşüm katsayıları kullanılarak bulunmuştur. 1/ Wheat equivalents

Kaynak: D.İ.E. verilerinden TEAE hesaplamaları. Source: AERI calculations from SIS data.



Ek Tablo 10 - Ülkelere Göre Türkiye'nin Buğday İhracatı: 1996-2005(Takvim Yılı)

Appendix Table 10 - Turkish Wheat Exports by Countries: 1996-2005(Calendar Year)

	1996	1997	1998	1999	2000	2001	2002	2003	2004	2005	
				Ton mt							
Orta Doğu ve Kuzey Afrika	3.850	44	600.546	370.005	789.647	755.824	14.394	109	392	205.790	Middle East and North Africa
Irak	3.848	0	0	0	0	0	0	0	392	25	Iraq
İsrail	0	32	30.837	12.803	90.087	42.486	44	40	0	15.683	Israel
Libya	2	12	1	256	0	50	0	0	0	25.800	Libya
Lübnan	0	0	14.662	20.000	0	29.260	0	0	0	0	Lebanon
Suriye	0	0	0	0	0	10.500	0	0	0	5.250	Syria
Ürdün	0	0	197.978	148	318	84	0	69	0	0	Jordan
Yemen	0	0	0	49.358	51.085	21.000	0	0	0	26.000	Yemen
Tunus	0	0	171.215	218.770	503.886	185.803	0	0	0	5.000	Tunisia
Fas	0	0	119.956	67.400	16.069	56.986	0	0	0	0	Morocco
Cezayir	0	0	65.898	1.270	128.201	82.252	14.350	0	0	128.032	Algeria
Mısır						327.403	0	0	0	0	Egypt
Türk Cumhuriyetleri ve BDT	3.496	10.439	3.915	1.145	25.775	63.355	207	164	82	5	Turkish Republics and CIS
Azerbaycan	842	0	5	0	115	2.748	140	0	15	4	Azerbaijan
Rusya Fed.	22	1	1	0	0	0	0	0	0	0	Russian Federation
Gürcistan	554	0	2.413	0	25.641	53.584	0	156	0	0	Georgia
Özbekistan	0	0	5	0	0	4	0	3	3	1	Uzbekistan
K.K.T.C.	2.037	10.431	1.490	1.145	18	6.709	60	2	61	0	TRNC
Türkmenistan	41	7	0	0	1	310	7	3	3	0	Turkmenistan
Uzak Doğu Ülkeleri	0	0	252.490	787.618	6.000	0	0	0	0	0	Far East
Malezya	0	0	0	0	0	0	0	0	0	0	Malaysia
Endonezya	0	0	0	0	0	0	0	0	0	0	Indonesia
Bengladeş	0	0	95.901	177.174	0	0	0	0	0	0	Bangladesh
Güney Kore	0	0	0	24.701	0	0	0	0	0	0	South Korea
Pakistan	0	0	156.589	585.743	6.000	0	0	0	0	0	Pakistan
Güney Amerika Ülkeleri	0	0	0	0	0	13.300	0	0	0	0	South America
Ekvator	0	0	0	0	0	0	0	0	0	0	Equador
Küba	0	0	0	0	0	13.300	0	0	0	0	Cuba
Diğer Ülkeler	149	4.941	252.397	705.883	0	285.533	40.710	665	390	122.136	Others
AB-25							40.535	278	313	94.614	EU-25
Diğer							175	387	77	27.522	Others
TOPLAM	7.494	15.424	1.109.348	1.864.651	821.421	1.118.012	55.311	938	864	327.931	TOTAL

**Ek Tablo 10 - Ülkelere Göre Türkiye'nin Buğday İhracatı: 1996-2005 (Takvim Yılı) devam**  
**Appendix Table 10 - Turkish Wheat Exports by Countries: 1996-2005 (Calendar Year) cont'ed**

	1996	1997	1998	1999	2000	2001	2002	2003	2004	2005	
				Yüzde	Percent						
Orta Doğu ve Kuzey Afrika	51,4	0,3	54,1	19,8	96,1	67,6	26,0	11,7	45,4	62,8	Middle East and North Africa
Irak	51,3	0,0	0,0	0,0	0,0	0,0	0,0	0,0	45,4	0,0	Iraq
İsrail	0,0	0,2	2,8	0,7	11,0	3,8	0,1	4,3	0,0	4,8	Israel
Libya	0,0	0,1	0,0	0,0	0,0	0,0	0,0	0,0	0,0	7,9	Libya
Lübnan	0,0	0,0	1,3	1,1	0,0	2,6	0,0	0,0	0,0	0,0	Lebanon
Suriye	0,0	0,0	0,0	0,0	0,0	0,9	0,0	0,0	0,0	1,6	Syria
Ürdün	0,0	0,0	17,8	0,0	0,0	0,0	0,0	7,4	0,0	0,0	Jordan
Yemen	0,0	0,0	0,0	2,6	6,2	1,9	0,0	0,0	0,0	7,9	Yemen
Tunus	0,0	0,0	15,4	11,7	61,3	16,6	0,0	0,0	0,0	1,5	Tunisia
Fas	0,0	0,0	10,8	3,6	2,0	5,1	0,0	0,0	0,0	0,0	Morocco
Cezayir	0,0	0,0	5,9	0,1	15,6	7,4	25,9	0,0	0,0	39,0	Algeria
Türk Cumhuriyetleri ve BDT	46,6	67,7	0,4	0,1	3,1	5,7	0,4	17,5	9,5	0,0	Turkish Republics and CIS
Azerbaycan	11,2	0,0	0,0	0,0	0,0	0,2	0,3	0,0	1,7	0,0	Azerbaijan
Rusya Fed.	0,3	0,0	0,0	0,0	0,0	0,0	0,0	0,0	0,0	0,0	Russian Federation
Gürcistan	7,4	0,0	0,2	0,0	3,1	4,8	0,0	16,8	0,0	0,0	Georgia
Özbekistan	0,0	0,0	0,0	0,0	0,0	0,0	0,0	0,3	0,4	0,0	Uzbekistan
K.K.T.C.	27,2	67,6	0,1	0,1	0,0	0,6	0,1	0,1	7,1	0,0	TRNC
Türkmenistan	0,5	0,0	0,0	0,0	0,0	0,0	0,0	0,3	0,3	0,0	Turkmenistan
Uzak Doğu Ülkeleri	0,0	0,0	22,8	42,2	0,7	0,0	0,0	0,0	0,0	0,0	Far East
Malezya	0,0	0,0	0,0	0,0	0,0	0,0	0,0	0,0	0,0	0,0	Malaysia
Endonezya	0,0	0,0	0,0	0,0	0,0	0,0	0,0	0,0	0,0	0,0	Indonesia
Bengladeş	0,0	0,0	8,6	9,5	0,0	0,0	0,0	0,0	0,0	0,0	Bangladesh
Güney Kore	0,0	0,0	0,0	1,3	0,0	0,0	0,0	0,0	0,0	0,0	South Korea
Pakistan	0,0	0,0	14,1	31,4	0,7	0,0	0,0	0,0	0,0	0,0	Pakistan
Güney Amerika Ülkeleri	0,0	0,0	0,0	0,0	0,0	1,2	0,0	0,0	0,0	0,0	South America
Ekvator	0,0	0,0	0,0	0,0	0,0	0,0	0,0	0,0	0,0	0,0	Equador
Küba	0,0	0,0	0,0	0,0	0,0	1,2	0,0	0,0	0,0	0,0	Cuba
Diğer Ülkeler	2,0	32,0	22,8	37,9	0,0	25,5	73,6	70,8	45,1	37,2	Others
AB-25							73,3	29,9	36,2	28,9	EU-25
Diğer							0,3	40,9	8,9	8,4	Others
TOPLAM	100,0	100,0	100,0	100,0	100,0	100,0	100,0	100,0	100,0	100,0	TOTAL
Kaynak: DİE verilerinden TEAE hesaplamaları.											Source: AERI calculations from SIS data

**Ek Tablo 11 - Türkiye'nin Ülkelere Göre Buğday Unu İhracatı: 1996-2005(Takvim yılı)**  
**Appendix Table 11 - Turkish Wheat Flour Exports by Countries: 1996-2005(Calendar years)**

	1996	1997	1998	1999	2000	2001	2002	2003	2004	2005	
				Ton	mt						
Orta Doğu ve Kuzey Afrika Ülkeleri	344.773	136.639	36.958	78.266	59.316	5.594	46.974	179.193	335.074	1.391.408	Middle East and North Africa
Irak	187.901	0	200	0	0	399	0	45.856	197.268	1.127.397	Iraq
İran	12.606	11.268	175	900	0	42	0	400	0	0	Iran
Libya	70.755	37.285	7	21.006	50.646	0	17.272	105.562	88.333	228.853	Libya
Lübnan	2.137	7.850	3.280	50.780	856	2.873	5.243	4.630	3.842	0	Lebanon
Suriye	5.100	1.660	0	1.620	4.911	900	4.020	3.512	13.389	5.765	Syria
Ürdün	2.695	3.312	3.867	2.960	860	1.380	8.712	10.392	13.166	3.201	Jordan
Yemen	0	0	0	0	43	0	852	8.800	500	2.500	Yemen
Mısır	10.540	704	9.000	1.000	0	0	1.500	0	750	6.123	Egypt
Sudan	0	0	6.797	0	0	0	0	41	0	3.864	Sudan
Cezayir	53.038	74.559	13.632	0	2.000	0	9.375	0	17.826	13.705	Algeria
Türk Cumhuriyetleri ve BDT	157.779	406.266	194.036	75.182	138.889	40.112	35.189	42.792	125.519	86.333	Turkish Republics and CIS
Azerbaycan	50.637	204.032	98.369	41.527	45.773	29.502	31.029	25.086	30.588	26.032	Azerbaijan
Türkmenistan	755	1.049	1.065	108	45	1	58	44	80	5	Turkmenistan
Ukrayna	168,7	22	2	1	28	390	0	0	1.479	0	Uzbekistan
Rusya Federasyonu	5.516	8.333	3.233	801	2.651	52	4	380	2.784	3.273	Russian Federetion
Gürcistan	100.702	192.831	91.367	32.745	90.392	10.167	4.098	17.282	90.588	57.023	Georgia
Avrupa Birliği	44	5	55	30	30	125	98	142	150	193	European Union
Almanya	44	5	55	30	0	30	6	5	2	2	Germany
Doğu Avrupa ve Balkan Ülkeleri	16.893	2.016	16	25	0	115	13.817	35.929	112.206	22.733	Eastern Europe and Balqans
Bosna-Hersek	16.845	1.316	0	0	0	1	0	125	150	125	Bosnia-Herzegovnia
Romanya	48	700	16	25	0	3	5	350	5.348	6	Romenia
A.B.D.	0	500	2	0	0	11	4	25	10	15	USA
Diğer Ülkeler	31.866	298.686	113.304	84.960	1.451	125.875	157.152	334.804	200.204	457.852	Others
Eritre							51.005	50.766	56.648	46.546	Eritrea
Madagaskar							11.726	5.420	427	17.024	Madagascar
İsrail							48.237	61.370	65.794	31.144	Israel
Diğer							46.184	217.248	77.335	363.138	Other
TOPLAM	551.355	844.111	344.371	238.463	228.843	171.832	253.230	592.860	773.153	1.958.534	TOTAL

**Ek Tablo 11 - Türkiye'nin Ülkelere Göre Buğday Unu İhracatı: 1996-2005 (Takvim yılı) devam**  
**Appendix Table 11 - Turkish Wheat Flour Exports by Countries: 1996-2005 (Calendar years) cont'ed**

	1996	1997	1998	1999	2000	2001	2002	2003	2004	2005	
			Yüzde	Percent							
Orta Doğu ve Kuzey Afrika Ülkeleri	62,5	16,2	10,7	32,8	25,9	3,3	18,5	30,2	43,3	71,0	Middle East and North Africa
Irak	34,1	0,0	0,1	0,0	0,0	0,2	0,0	7,7	25,5	57,6	Iraq
İran	39,6	3,8	0,2	1,1	0,0	0,0	0,0	0,1	0,0	0,0	Iran
Libya	12,8	4,4	0,0	8,8	22,1	0,0	6,8	17,8	11,4	11,7	Libya
Lübnan	0,4	0,9	1,0	21,3	0,4	1,7	2,1	0,8	0,5	0,0	Lebanon
Suriye	0,9	0,2	0,0	0,7	2,1	0,5	1,6	0,6	1,7	0,3	Syria
Ürdün	0,5	0,4	1,1	1,2	0,4	0,8	3,4	1,8	1,7	0,2	Jordan
Yemen	0,0	0,0	0,0	0,0	0,0	0,0	0,3	1,5	0,1	0,1	Yemen
Mısır	1,9	0,1	2,6	0,4	0,0	0,0	0,6	0,0	0,1	0,3	Egypt
Sudan	0,0	0,0	2,0	0,0	0,0	0,0	0,0	0,0	0,0	0,2	Sudan
Cezayir	9,6	8,8	4,0	0,0	0,9	0,0	3,7	0,0	2,3	0,7	Algeria
Türk Cumhuriyetleri ve BDT	28,6	48,1	56,3	31,5	60,7	23,3	13,9	7,2	16,2	4,4	Turkish Republics and CIS
Azerbaycan	9,2	24,2	28,6	17,4	20,0	17,2	12,3	4,2	4,0	1,3	Azerbaijan
Türkmenistan	0,1	0,1	0,3	0,0	0,0	0,0	0,0	0,0	0,0	0,0	Turkmenia
Ukrayna	0,0	0,0	0,0	0,0	0,0	0,2	0,0	0,0	0,2	0,0	Uzbekistan
Rusya	1,0	1,0	0,9	0,3	1,2	0,0	0,0	0,1	0,4	0,2	Russian Federation
Gürcistan	18,3	22,8	26,5	13,7	39,5	5,9	1,6	2,9	11,7	2,9	Georgia
Avrupa Topluluğu	0,0	0,0	0,0	0,0	0,0	0,1	0,0	0,0	0,0	0,0	European Union
Almanya	0,0	0,0	0,0	0,0	0,0	0,0	0,0	0,0	0,0	0,0	Germany
Doğu Avrupa ve Balkan Ülkeleri	3,1	0,2	0,0	0,0	0,0	0,1	5,5	6,1	14,5	1,2	Eastern Europe and Balkans
Bosna-Hersek	3,1	0,2	0,0	0,0	0,0	0,0	0,0	0,0	0,0	0,0	Bosnia-Herzegovina
Romanya	0,0	0,1	0,0	0,0	0,0	0,0	0,0	0,1	0,7	0,0	Romania
A.B.D.	0,0	0,1	0,0	0,0	0,0	0,0	0,0	0,0	0,0	0,0	USA
Diğer Ülkeler	5,8	35,4	32,9	35,6	0,6	73,3	62,1	56,5	25,9	23,4	Others
Eritre							20,1	8,6	7,3	2,4	Eritrea
Madagaskar							4,6	0,9	0,1	0,9	Madagascar
İsrail							19,0	10,4	8,5	1,6	Israel
Diğer							18,2	36,6	10,0	18,5	Other
TOPLAM	100,0	100,0	100,0	100,0	100,0	100,0	100,0	100,0	100,0	100,0	TOTAL

Kaynak : DİE verilerinden TEAE hesaplamaları.

Source : AERI calculations from SIS data.

**Ek Tablo 12 -Türkiye'nin Ülkelere Göre Makarna İhracatı: 1996-2005 (Takvim yılı)**  
**Appendix Table 12 - Turkish Pasta Exports by Countries: 1996-2005 (Calendar years)**

	1996	1997	1998	1999	2000	2001	2002	2003	2004	2005	
			Ton	mt							
Orta Doğu ve Kuzey Afrika Ülkeleri	4.795	2.831	1.968	2.343	3.340	5.990	6.571	7.856	18.372	24.571	Middle East and North Africa
Irak	2.914	0	70	0	0	0	0	3.441	10.715	14.404	Iraq
İran	175	484	120	36	0	106	239	78	132	685	Iran
Libya	77	57	39	11	10	156	0	82	0	251	Libya
Lübnan	713	1.017	933	1.447	2.415	2.849	3.032	2.383	4.121	5.422	Lebanon
Ürdün	31	108	108	258	915	1.876	2.089	856	1.173	1.050	Jordan
Cezayir	75	171	0	0	0	0	21	0	1	0	Algeria
S.Arabistan	810	994	698	591	0	1.003	1.190	1.016	2.230	2.759	Saudi Arabia
Türk Cumhuriyetleri ve BDT	92.863	123.639	79.996	7.110	4.732	9.327	11.102	9.590	14.801	16.873	Turkish Republics and CIS
Azerbaycan	688	749	1.130	1.182	2.208	2.656	3.868	4.252	6.590	6.693	Azerbaijan
Türkmenistan	187	123	105	242	240	165	514	524	811	895	Turkmenia
Özbekistan	1.380	665	50	92	86	98	1	24	26	116	Uzbekistan
K.K.T.C.	1.183	1.632	1.651	1.437	1.662	1.500	1.891	1.899	2.051	2.215	TRNC
Ukrayna	9.000	5.881	3.197	771	0	994	531	0	0	465	Ukraine
Rusya	78.092	112.200	72.469	2.799	178	666	287	81	172	233	Russian Federation
Gürcistan	2.333	2.390	1.395	587	358	3.249	4.010	2.810	5.151	6.256	Georgia
Avrupa Birliği	1.895	2.487	3.187	3.235	0	3.554	4.733	6.199	8.375	7.901	European Union
Almanya	1.063	612	664	712	0	829	1.523	1.505	2.727	4.431	Germany
Hollanda	462	564	572	563	0	824	1.634	1.840	1.183	1.049	Netherlands
Belçika-Lux.	370	1.312	1.950	1.960	0	1.901	798	1.996	2.092	815	Belgium.-Luxemburg
A.B.D.	2.921	1.105	873	1.220	0	2.033	3.321	3.843	2.167	4.038	USA
Diğer Ülkeler	6.420	5.926	4.702	8.353	2.157	13.307	23.389	41.580	81.352	110.775	Others
TOPLAM	108.894	135.989	90.726	22.260	10.229	34.211	49.116	69.068	125.067	164.158	TOTAL

**Ek Tablo 12 -Türkiye'nin Ülkelere Göre Makarna İhracatı: 1996-2005 (Takvim yılı) devam**  
**Appendix Table 12 - Turkish Pasta Exports by Countries: 1996-2005 (Calendar years) cont'ed**

	1996	1997	1998	1999	2000	2001	2002	2003	2004	2005	
			Yüzde	Percent							
Ota Doğu ve Kuzey Afrika Ülkeleri	4,4	2,1	2,2	10,5	32,7	17,5	13,4	11,4	14,7	15,0	Middle East and North Africa
İrak	2,7	0,0	0,1	0,0	0,0	0,0	0,0	5,0	8,6	8,8	Iraq
İran	0,2	0,4	0,1	0,2	0,0	0,3	0,5	0,1	0,1	0,4	Iran
Libya	0,1	0,0	0,0	0,1	0,1	0,5	0,0	0,1	0,0	0,2	Libya
Lübnan	0,7	0,7	1,0	6,5	23,6	8,3	6,2	3,5	3,3	3,3	Lebanon
Ürdün	0,0	0,1	0,1	1,2	8,9	5,5	4,3	1,2	0,9	0,6	Jordan
Cezayir	0,1	0,1	0,0	0,0	0,0	0,0	0,0	0,0	0,0	0,0	Algeria
S.Arabistan	0,7	0,7	0,8	2,7	0,0	2,9	2,4	1,5	1,8	1,7	Saudi Arabia
Türk Cumhuriyetleri ve BDT	85,3	90,9	88,2	31,9	46,3	27,3	22,6	13,9	11,8	10,3	Turkish Republics and CIS
Azerbaycan	0,6	0,6	1,2	5,3	21,6	7,8	7,9	6,2	5,3	4,1	Azerbaijan
Türkmenistan	0,2	0,1	0,1	1,1	2,3	0,5	1,0	0,8	0,6	0,5	Turkmenia
Özbekistan	1,3	0,5	0,1	0,4	0,8	0,3	0,0	0,0	0,0	0,1	Uzbekistan
K.K.T.C.	1,1	1,2	1,8	6,5	16,2	4,4	3,9	2,7	1,6	1,3	TRNC
Ukrayna	8,3	4,3	3,5	3,5	0,0	2,9	1,1	0,0	0,0	0,3	Ukrania
Rusya	71,7	82,5	79,9	12,6	1,7	1,9	0,6	0,1	0,1	0,1	Russian Federetion
Gürcistan	2,1	1,8	1,5	2,6	3,5	9,5	8,2	4,1	4,1	3,8	Georgia
Avrupa Topluluğu	1,7	1,8	3,5	14,5	0,0	10,4	9,6	9,0	6,7	4,8	European Union
Almanya	1,0	0,5	0,7	3,2	0,0	2,4	3,1	2,2	2,2	2,7	Germany
Hollanda	0,4	0,4	0,6	2,5	0,0	2,4	3,3	2,7	0,9	0,6	Nederlands
Belçika-Lux.	0,3	1,0	2,1	8,8	0,0	5,6	1,6	2,9	1,7	0,5	Belgium.-Luxemburg
A.B.D.	2,7	0,8	1,0	5,5	0,0	5,9	6,8	5,6	1,7	2,5	USA
Diğer Ülkeler	5,9	4,4	5,2	37,5	21,1	38,9	47,6	60,2	65,0	67,5	Others
<b>TOPLAM</b>	<b>100,0</b>	<b>100,0</b>	<b>100,0</b>	<b>100,0</b>	<b>100,0</b>	<b>100,0</b>	<b>100,0</b>	<b>100,0</b>	<b>100,0</b>	<b>100,0</b>	<b>TOTAL</b>

Kaynak : DİE verilerinden TEAE hesaplamaları.

Source : AERI calculations from SIS data.

**Ek Tablo 13 - Türkiye'nin Ülkelere Göre Bisküvi-kek-ekmekçi ürünleri İhracatı: 1996-2005 (Takvim yılı)**  
**Appendix Table 13 - Turkish Exports of Biscuits-cakes-bakery products by Countries: 1996-2005 (Calendar years)**

	1996	1997	1998	1999	2000	2001	2002	2003	2004	2005	
		Ton	mt								
Ota Doğu ve Kuzey Afrika Ülkeleri	24.582	19.351	22.120	20.261	5.689	23.179	26.177	43.966	44.853	54.014	Middle East and North Africa
Irak	8.100	0	82	0	0	0	0	13.154	16.628	26.646	Iraq
Kuveyt	583	562	540	627	0	219	220	316	722	485	Kuveit
Libya	66	12	5	51	313	1.484	1.783	1.498	1.573	2.857	Libya
Lübnan	2.944	4.833	3.284	2.790	2.191	4.456	4.557	5.441	4.830	4.419	Lebanon
Ürdün	995	1.467	3.655	2.996	1.718	1.979	2.008	2.114	1.833	1.669	Jordan
İsrail	2.016	1.724	2.573	3.438	1.467	2.581	4.057	5.572	6.315	3.913	Israel
S.Arabistan	8.670	9.553	10.727	9.383	0	11.650	11.680	13.770	10.796	11.326	S. Arabia
B.A.E.	1.209	1.201	1.254	975	0	810	1.872	2.101	2.156	2.699	U.A.E.
Türk Cumhuriyetleri ve BDT	109.279	128.671	66.860	14.235	5.210	10.289	8.923	10.953	11.342	11.345	Turkish Republics and CIS
Azerbaycan	7.036	5.939	3.532	2.970	2.265	4.406	4.057	3.753	3.994	3.112	Azerbaijan
Türkmenistan	1.732	3.866	3.198	3.456	952	1.062	856	697	814	693	Turkmenistan
K.K.T.C.	1.320	1.973	1.621	2.104	407	1.727	1.826	2.999	2.281	2.941	TRNC
Özbekistan	25.198	2.057	484	82	93	123	92	59	164	177	Uzbekistan
Kazakistan	7.252	9.859	3.594	397	0	106	196	346	480	549	Kazakhstan
Ukrayna	20.342	19.997	6.513	1.196	0	1	22	51	14	14	Ukrania
Rusya	44.875	81.824	45.242	2.072	896	1.230	919	1.412	2.091	1.924	Russian Federation
Gürcistan	1.524	3.156	2.676	1.958	597	1.634	955	1.636	1.504	1.935	Georgia
Avrupa Topluluğu	2.519	2.398	2.681	2.083	0	3.745	15.749	21.436	21.905	20.024	European Union
Almanya	2.519	2.398	2.681	2.083	0	3.745	7.018	8.925	9.822	9.576	Germany
Doğu Avrupa ve Balkan Ülkeleri	24.859	19.269	15.464	16.819	0	10.376	13.008	16.660	21.368	21.710	Eastern Europe and Balqans
Polonya	192	109	54	32	0	3	0	8	404	1.353	Poland
Makedonya	2.431	2.656	2.226	7.295	0	3.314	3.929	5.447	6.922	7.014	Macedonia
Romanya	11.539	7.033	4.305	1.003	0	431	980	1.281	937	1.730	Romenia
Arnavutluk	5.882	4.565	5.770	5.526	0	4.706	5.889	6.783	7.586	7.112	Albania
Bulgaristan	4.816	4.905	3.109	2.962	0	1.922	2.210	3.141	5.519	4.501	Bulgaria
A.B.D.	572	361	685	800	0	1.800	3.115	3.112	2.963	2.175	USA
Litvanya	840	853	1.120	566	0	504	392	392	279	322	Latvia
Diğer Ülkeler	9.649	22.053	19.359	21.019	3.626	48.776	55.664	65.212	57.247	54.275	Others
TOPLAM	172.300	192.957	128.288	75.783	14.525	98.669	123.028	161.731	159.957	163.865	TOTAL

**Ek Tablo 13 - Türkiye'nin Ülkelere Göre Bisküvi-kek-ekmekçi ürünleri İhracatı: 1996-2005(Takvim yılı) devam**  
**Appendix Table 13 - Turkish Exports of Biscuits-cakes-bakery products by Countries: 1996-2005 (Calendar years) cont'd**

	1996	1997	1998	1999	2000	2001	2002	2003	2004	2005	
				Yüzde	Percent						
Orta Doğu ve Kuzey Afrika Ülkeleri	14,3	10,0	17,2	26,7	39,2	23,5	21,3	27,2	28,0	33,0	Middle East and North Africa
Irak	4,7	0,0	0,1	0,0	0,0	0,0	0,0	8,1	10,4	16,3	Iraq
Kuveyt	0,3	0,3	0,4	0,8	0,0	0,2	0,2	0,2	0,5	0,3	Kuwait
Libya	0,0	0,0	0,0	0,1	2,2	1,5	1,4	0,9	1,0	1,7	Libya
Lübnan	1,7	2,5	2,6	3,7	15,1	4,5	3,7	3,4	3,0	2,7	Lebanon
Ürdün	0,6	0,8	2,8	4,0	11,8	2,0	1,6	1,3	1,1	1,0	Jordan
İsrail	1,2	0,9	2,0	4,5	10,1	2,6	3,3	3,4	3,9	0,0	Israel
S.Arabistan	5,0	5,0	8,4	12,4	0,0	11,8	9,5	8,5	6,7	6,9	S. Arabia
B.A.E.	0,7	0,6	1,0	1,3	0,0	0,8	1,5	1,3	1,3	1,6	U.A.E.
Türk Cumhuriyetleri ve BDT	63,4	66,7	52,1	18,8	35,9	10,4	7,3	6,8	7,1	6,9	Turkish Republics and CIS
Azerbaycan	4,1	3,1	2,8	3,9	15,6	4,5	3,3	2,3	2,5	1,9	Azerbaijan
Türkmenistan	1,0	2,0	2,5	4,6	6,6	1,1	0,7	0,4	0,5	0,4	Turkmenistan
K.K.T.C.	0,8	1,0	1,3	2,8	2,8	1,8	1,5	1,9	1,4	1,8	TRNC
Özbekistan	14,6	1,1	0,4	0,1	0,6	0,1	0,1	0,0	0,1	0,1	Uzbekistan
Kazakistan	4,2	5,1	2,8	0,5	0,0	0,1	0,2	0,2	0,3	0,3	Kazakhstan
Ukrayna	11,8	10,4	5,1	1,6	0,0	0,0	0,0	0,0	0,0	0,0	Ukraine
Rusya	26,0	42,4	35,3	2,7	6,2	1,2	0,7	0,9	1,3	1,2	Russian Federation
Gürcistan	0,9	1,6	2,1	2,6	4,1	1,7	0,8	1,0	0,9	1,2	Georgia
Avrupa Topluluğu	1,5	1,2	2,1	2,7	0,0	3,8	12,8	13,3	13,7	12,2	European Union
Almanya	1,5	1,2	2,1	2,7	0,0	3,8	5,7	5,5	6,1	5,8	Germany
Doğu Avrupa ve Balkan Ülkeleri	14,4	10,0	12,1	22,2	0,0	10,5	10,6	10,3	13,4	13,2	Eastern Europe and Balkans
Polonya	0,1	0,1	0,0	0,0	0,0	0,0	0,0	0,0	0,3	0,8	Poland
Makedonya	1,4	1,4	1,7	9,6	0,0	3,4	3,2	3,4	4,3	4,3	Macedonia
Romanya	6,7	3,6	3,4	1,3	0,0	0,4	0,8	0,8	0,6	1,1	Romania
Arnavutluk	3,4	2,4	4,5	7,3	0,0	4,8	4,8	4,2	4,7	4,3	Albania
Bulgaristan	2,8	2,5	2,4	3,9	0,0	1,9	1,8	1,9	3,5	2,7	Bulgaria
A.B.D.	0,3	0,2	0,5	1,1	0,0	1,8	2,5	1,9	1,9	1,3	USA
Litvanya	0,5	0,4	0,9	0,7	0,0	0,5	0,3	0,2	0,2	0,2	Lithuania
Diğer Ülkeler	5,6	11,4	15,1	27,7	25,0	49,4	45,2	40,3	35,8	33,1	Others
TOPLAM	100,0	100,0	100,0	100,0	100,0	100,0	100,0	100,0	100,0	100,0	TOTAL

Kaynak: DİE verilerinden TEAE hesaplamaları.  
 Source: AERI calculations from SIS export data.



EkTablo 14 - Buğday ve Buğday Ürünlerinin Ortalama İhrac Fiyatları (\$/Kg): 1998/99-2005/06 Piyasa Yılları

Appendix Table - 14 Average Export Prices of Wheat and Wheat Products (\$/Kg): 1998/99-2005/06 Market Years

	Haziran June	Temmuz July	Ağustos August	Eylül September	Ekim October	Kasım November	Aralık December	Ocak January	Şubat February	Mart March	Nisan April	Mayıs May	PY Ortalaması MY Average
	<b>BUĞDAY</b>						<b>WHEAT</b>						
1998/1999	0,12	0,12	0,10	0,16	0,19	0,14	0,14	0,10	0,10	0,11	0,11	0,11	0,12
1999/2000	0,10	0,10	0,11	0,25	0,27	0,22	0,31	0,16	0,10	0,10	0,10	0,11	0,16
2000/2001	0,11	0,12	0,43	0,42	0,13	0,12	0,11	0,11	0,12	0,12	0,12	0,11	0,17
2001/2002	0,12	0,12	0,15	0,14	0,15	0,15	0,29	0,16	0,43	0,43	0,35	0,41	0,24
2002/2003	0,42	0,24	0,17	0,17	0,34	0,49	0,19	0,44	0,25	0,44	0,43	0,35	0,33
2003/2004	0,50	0,49	0,50	0,53	0,34	0,60	0,58	0,58	0,55	0,32	0,57	0,59	0,51
2004/2005	0,33	0,53	0,55	0,59	0,50	0,57	0,63	0,61	0,17	0,16	0,19	0,17	0,42
2005/2006	0,16	0,53	0,16	0,17	0,14	0,13	0,14						0,21
	<b>UN</b>			<b>FLOUR</b>									
1998/1999	0,25	0,29	0,26	0,26	0,22	0,20	0,18	0,19	0,19	0,18	0,17	0,18	0,21
1999/2000	0,16	0,16	0,19	0,20	0,19	0,19	0,21	0,21	0,18	0,18	0,18	0,18	0,18
2000/2001	0,17	0,18	0,18	0,18	0,18	0,18	0,19	0,18	0,18	0,18	0,19	0,17	0,18
2001/2002	0,16	0,17	0,19	0,17	0,19	0,20	0,19	0,18	0,18	0,19	0,20	0,20	0,19
2002/2003	0,20	0,19	0,18	0,18	0,18	0,18	0,19	0,20	0,19	0,21	0,22	0,16	0,19
2003/2004	0,14	0,19	0,18	0,18	0,20	0,20	0,21	0,24	0,23	0,25	0,27	0,29	0,21
2004/2005	0,29	0,27	0,25	0,24	0,24	0,25	0,22	0,24	0,24	0,23	0,22	0,21	0,24
2005/2006	0,21	0,20	0,21	0,20	0,22	0,21	0,22						0,21
	<b>MAKARNA</b>				<b>PASTA</b>								
1998/1999	0,50	0,47	0,47	0,48	0,52	0,47	0,47	0,58	0,48	0,41	0,46	0,84	0,51
1999/2000	0,59	0,43	0,40	0,37	0,52	0,49	0,40	0,40	0,40	0,39	0,38	0,40	0,43
2000/2001	0,39	0,38	0,37	0,4	0,36	0,36	0,36	0,36	0,34	0,35	0,34	0,33	0,36
2001/2002	0,35	0,33	0,33	0,34	0,32	0,34	0,34	0,32	0,33	0,35	0,34	0,33	0,34
2002/2003	0,35	0,35	0,34	0,35	0,36	0,35	0,37	0,36	0,38	0,38	0,38	0,38	0,36
2003/2004	0,38	0,40	0,39	0,39	0,40	0,40	0,40	0,41	0,40	0,39	0,39	0,40	0,40
2004/2005	0,40	0,39	0,41	0,39	0,40	0,40	0,41	0,40	0,40	0,41	0,40	0,39	0,40
2005/2006	0,41	0,40	0,39	0,39	0,40	0,40	0,39						0,40
	<b>BULGUR, İRMİK</b>					<b>CRACKED WHEAT, SEMOLINA</b>							
1998/1999	0,54	0,49	0,47	0,44	0,42	0,40	0,38	0,43	0,39	0,45	0,39	0,36	0,43
1999/2000	0,43	0,38	0,40	0,34	0,34	0,32	0,34	0,27	0,28	0,33	0,35	0,29	0,34
2000/2001	0,33	0,30	0,29	0,29	0,35	0,27	0,29	0,29	0,32	0,28	0,22	0,24	0,29
2001/2002	0,30	0,25	0,24	0,24	0,25	0,26	0,26	0,28	0,31	0,30	0,27	0,25	0,27
2002/2003	0,26	0,28	0,27	0,27	0,28	0,26	0,35	0,29	0,34	0,31	0,33	0,34	0,30
2003/2004	0,36	0,36	0,34	0,34	0,35	0,36	0,36	0,38	0,35	0,36	0,34	0,33	0,35
2004/2005	0,31	0,31	0,33	0,34	0,34	0,38	0,38	0,35	0,36	0,36	0,33	0,30	0,34
2005/2006	0,32	0,30	0,32	0,32	0,32	0,33	0,33						0,32

**Ek Tablo 14 - Buğday ve Buğday Ürünlerinin Ortalama İhraç Fiyatları (\$/Kg): 1998/99-2005/06 Piyasa Yılları devam**  
**Appendix Table - 14 Average Export Prices of Wheat and Wheat Products (\$/Kg): 1998/99-2005/06 Market Years cont'ed**

	Haziran June	Temmuz July	Ağustos August	Eylül September	Ekim October	Kasım November	Aralık December	Ocak January	Şubat February	Mart March	Nisan April	Mayıs May	PY Ortalaması MY Average
	<b>NIŞASTA</b>						<b>STARCH</b>						
1998/1999	1,10	1,37	1,15	0,60	1,13	1,24	0,93	1,55	1,19	0,71	0,75	0,73	1,04
1999/2000	1,09	1,18	0,58	0,82	0,73	1,19	1,01	0,76	0,98	0,55	0,95	0,41	0,85
2000/2001	0,70	0,48	0,86	0,93	0,89	0,75	0,95	0,77	1,51	1,16	0,89	0,81	0,89
2001/2002	0,80	0,93	0,69	1,04	0,67	0,98	0,89	1,17	0,96	1,27	1,16	0,84	0,95
2002/2003	0,76	0,92	1,38	0,89	1,01	0,77	1,41	1,46	1,54	1,49	1,22	1,32	1,18
2003/2004	0,64	0,78	0,74	0,99	0,93	1,73	1,54	1,46	1,76	1,71	1,56	1,61	1,29
2004/2005	0,98	1,45	1,63	1,05	1,03	2,00	1,78	1,83	1,68	1,92	1,53	1,12	1,50
2005/2006	0,85	0,75	1,56	1,60	1,47	1,67	1,77						1,38
	<b>BİSKÜVİ, GOFRET VE DİĞER EKMEKÇİ MAMÜLLER</b>						<b>BISQUITS, CAKES, BAKERY PRODUCTS</b>						
1998/1999	0,99	0,96	0,99	1,18	1,23	1,22	1,20	1,25	1,23	1,30	1,19	1,19	1,16
1999/2000	1,14	1,19	1,21	0,93	1,32	1,22	1,08	0,99	0,99	1,08	1,03	1,00	1,10
2000/2001	1,01	1,04	1,10	1,12	1,03	1,05	0,99	1,07	1,11	1,07	1,01	1,02	1,05
2001/2002	0,91	0,90	0,94	0,94	1,00	1,01	0,98	0,97	0,99	0,98	0,98	0,99	0,97
2002/2003	1,00	0,97	0,98	1,02	1,06	1,05	1,02	1,05	1,04	1,08	0,96	1,02	1,02
2003/2004	1,05	1,07	1,05	1,14	1,16	1,23	1,24	1,34	1,28	1,31	1,35	1,28	1,21
2004/2005	1,30	1,26	1,32	1,34	1,38	1,31	1,35	1,46	1,46	1,41	1,39	1,23	1,35
2005/2006	1,26	1,33	1,40	1,41	1,46	1,50	1,49						1,41

Kaynak: DİE verilerinden TEAE hesaplamaları.

Source: AERI calculations from SIS export data.

Ek Tablo 15 - Türkiye'de Aylar İtibariyle Buğday ve Buğday Ürünleri İthalatı: 2001/02-2005/06 Piyasa Yılları

Appendix Table 15 - Turkish Imports of Wheat and Wheat Products by Months: 2001/02-2005/06 Market Years

	Haziran June	Temmuz July	Ağustos August	Eylül September	Ekim October	Kasım November	Aralık December	Ocak January	Şubat February	Mart March	Nisan April	Mayıs May	Toplam Total
	Ton mt												
	<b>BUĞDAY</b>						<b>WHEAT</b>						
2001/2002	38.587	14.150	25.516	10.700	49.175	28.878	52.501	102.914	68.406	87.994	218.523	147.214	844.558
2002/2003	159.985	31.123	31.997	41.610	25.036	92.970	108.803	84.451	98.515	225.397	163.286	436.350	1.499.523
2003/2004	119.329	113.675	58.957	49.218	38.945	103.063	355.098	63.283	58.044	271.011	178.599	80.901	1.490.123
2004/2005	87.215	38.187	54.507	63.183	71.603	34.635	59.209	21.849	22.884	29.569	13.419	20.463	407.131
2005/2006	7.699	15.491	0	2.137	501	40	1.543						27.411
	<b>MAKARNA</b>						<b>PASTA</b>						
2001/2002	34	21	44	22	61	49	0	2	27	17	50	59	386
2002/2003	49	34	33	23	43	27	5	34	41	15	28	42	374
2003/2004	66	19	149	40	61	51	85	52	49	66	76	36	749
2004/2005	79	90	29	27	64	52	40	41	36	40	25	63	465
2005/2006	79	105	57	67	77	72	66						523
	<b>UN</b>						<b>FLOUR</b>						
2001/2002	1	0	0	0	0	5	0	1	0	0	0	0	7
2002/2003	0	0	0	0	0	0	0	0	0	0	0	3	3
2003/2004	0	1	0	0	0	0	0	93	0	0	0	0	94
2004/2005	0	0	1	0	0	0	0	0	0	0	0	0	1
2005/2006	0	0	1	0	0	65	0						66
	<b>NIŞASTA VE MALTLAR</b>						<b>STARCH AND MALTS</b>						
2001/2002	49	296	315	315	174	320	107	302	164	386	216	425	3.068
2002/2003	303	226	460	338	399	558	283	152	241	437	279	472	4.147
2003/2004	296	342	369	462	836	46	366	538	722	398	501	96	4.970
2004/2005	358	364	163	364	289	325	352	336	375	590	453	508	3.258
2005/2006	254	217	367	243	345	357	332						2.115
	<b>BİSKÜVİ, GOFRET VE DİĞER EKMEKÇİ MAMÜLLER</b>						<b>BISQUITS, CAKES, BAKERY PRODUCTS</b>						
2001/2002	156	100	116	58	335	159	157	151	154	201	169	52	1.808
2002/2003	100	74	91	215	283	179	489	261	193	144	77	160	2.265
2003/2004	98	75	170	274	215	168	211	201	272	184	257	327	2.454
2004/2005	494	370	158	308	331	341	308	235	186	293	305	285	2.294
2005/2006	399	278	364	516	467	369	441						2.834

Kaynak: DİE

Source: SIS

**Ek Tablo 16 - Türkiye'de Aylar İtibariyle Buğday ve Buğday Ürünleri İthalatı (Buğday Eşdeğeri): 2000/01-2005/2006 1/**  
**Appendix Table 16 -Imports of Wheat and Wheat Products (Wheat Equivalents): 2000/01-2005/2006 1/**

Ürünler	Haziran June	Temmuz July	Agustos August	Eylül Sept.	Ekim Oct.	Kasım Nov.	Aralık Dec.	Ocak Jan.	Şubat Feb.	Mart March	Nisan April	Mayıs Mayıs	Toplam Total	Products
<b>Ton mt</b>														
<b>2000/01</b>														
Buğday	59.526	16.301	30.218	23.029	41.818	109.172	32.165	23.242	25.194	20.748	35.591	22544	439.548	All wheat
Makarnalık Buğday	0	0	0	0	2	15	115	0	5.337	0	0	0	5.469	Durum
Diğer	59.526	16.301	30.218	23.029	41.816	109.157	32050	23242	19.857	20.748	35.591	22.544	434.079	Common
Buğday Ürünleri	447	189	745	533	830	3175	573	615	481	706	280	534	9.108	Wheat products
Makarnalık Buğdaydan	16	12	43	28	29	119	51	91	33	30	56	15	523	Durum products
Makarna	16	12	43	28	29	57	50	24	32	30	42	15	378	Pasta
Diğer	0	0	0	0	0	62	1	67	1	0	14	0	145	Others
Diğer Buğdaydan	431	177	702	505	801	3056	522	524	448	676	224	519	8.585	Common wheat products
Ekmek, pasta, bisküvi, vs.	94	83	124	190	299	196	310	389	207	299	209	201	2.601	Bakery products, cakes, etc.
Diğer	337	94	578	315	502	2.860	212	135	241	377	15	318	5.984	Others
TOPLAM	59.973	16.490	30.963	23.562	42.648	112.347	32.738	23.857	25.675	21.454	35.871	23.078	448.656	TOTAL
<b>2001/02</b>														
Buğday	38.587	14.150	25.516	10.700	49.175	28.878	52.501	102.914	68.406	87.994	218.523	147.214	844.558	All wheat
Makarnalık Buğday	0	1	0	0	0	0	0	0	0	0	0	14.428	14.429	Durum
Diğer	38.587	14.149	25.516	10.700	49.175	28.878	52.501	102.914	68.406	87.994	218.523	132.786	830.129	Common
Buğday Ürünleri	261	414	466	395	713	700	264	460	345	604	437	541	5.600	Wheat products
Makarnalık Buğdaydan	57	21	44	22	61	49	0	7	27	17	52	64	421	Durum products
Makarna	34	21	44	22	61	49	0	2	27	17	50	59	386	Pasta
Diğer	23	0	0	0	0	0	0	5	0	0	2	5	35	Others
Diğer Buğdaydan	204	393	422	373	652	651	264	453	318	587	385	477	5.179	Common wheat products
Ekmek, pasta, bisküvi, vs.	155	97	107	58	335	158	157	151	154	201	169	52	1.794	Bakery products, cakes, etc.
Diğer	49	296	315	315	317	493	107	302	164	386	216	425	3.385	Others
TOPLAM	38.848	14.564	25.982	11.095	49.888	29.578	52.765	103.374	68.751	88.598	218.960	147.755	850.158	TOTAL
<b>2002/03</b>														
Buğday	159.985	31.123	31.997	41.610	25.036	92.970	108.803	84.451	98.515	225.397	163.286	436.350	1.499.523	All wheat
Makarnalık Buğday	0	0	0	0	0	0	0	0	0	0	258	3.500	3.758	Durum
Diğer	159.985	31.123	31.997	41.610	25.036	92.970	108.803	84451	98.515	225.397	163.028	432.850	1.495.765	Common
Buğday Ürünleri	358	339	585	576	731	749	264	496	506	343	362	531	5.840	Wheat products
Makarnalık Buğdaydan	38	34	33	23	43	27	0	34	41	15	28	44	360	Durum products
Makarna	38	34	33	23	43	27	0	34	41	15	28	42	358	Pasta
Diğer	0	0	0	0	0	0	0	0	0	0	0	2	2	Others
Diğer Buğdaydan	320	305	552	553	688	722	264	462	465	328	334	487	5.480	Common wheat products
Ekmek, pasta, bisküvi, vs.	17	79	92	215	289	164	157	261	193	144	77	160	1.848	Bakery products, cakes, etc.
Diğer	303	226	460	338	399	558	107	201	272	184	257	327	3.632	Others
TOPLAM	160.343	31.462	32.582	42.186	25.767	93.719	109.067	84.947	99.021	225.740	163.648	436.881	1.505.363	TOTAL

Ek Tablo 16 - Türkiye'de Aylar İtibariyle Buğday ve Buğday Ürünleri İthalatı (Buğday Eşdeğeri): 2000/01-2005/2006 1/ devam

Appendix Table 16 -Imports of Wheat and Wheat Products (Wheat Equivalents): 2000/01-2005/2006 1/ cont'ed

Ürünler	Haziran June	Temmuz July	Agustos August	Eylül Sept.	Ekim Oct.	Kasım Nov.	Aralık Dec.	Ocak Jan.	Şubat Feb.	Mart March	Nisan April	Mayıs Mayıs	Toplam Total	
<b>Ton mt</b>														
<b>2003/04</b>														
Buğday	119.329	113.675	58.957	49.218	38.945	102.792	355.098	63.283	58.044	271.011	178.599	80.901	1.489.852	All wheat
Makarnalık Buğday	0	0	5.762	0	1	0	0	0	0	0	10.330	9.828	25.921	Durum
Diğer	119.329	113.675	53.195	49.218	38.944	102.792	355.098	63.283	58.044	271.011	168.269	71.073	1.463.931	Common
Buğday Ürünleri	460	436	688	799	1112	265	662	791	1043	648	834	459	8.197	Wheat products
Makarnalık Buğdaydan	66	19	149	63	61	51	85	52	49	66	76	36	773	Durum products
Makarna	66	19	149	40	61	51	85	52	49	66	76	36	750	Pasta
Diğer	0	0	0	23	0	0	0	0	0	0	0	0	23	Others
Diğer Buğdaydan	394	417	539	736	1051	214	577	739	994	582	758	423	7.424	Common wheat products
Ekmek, pasta, bisküvi, vs.	98	75	170	274	215	168	211	201	272	184	257	327	2.452	Bakery products, cakes, etc.
Diğer	296	342	369	462	836	46	366	538	722	398	501	96	4.972	Others
TOPLAM	119.789	114.111	59.645	50.017	40.057	103.057	355.760	64.074	59.087	271.659	179.433	81.360	1.498.049	TOTAL
<b>2004/05</b>														
Buğday	87.215	38.187	54.507	63.183	71.603	34.635	57.802	21.849	22.884	29.569	13.419	20.463	515.316	All wheat
Makarnalık Buğday	0	0	0	0	0	271	0	0	0	0	0	0	271	Durum
Diğer	87.215	38.187	54.507	63.183	71.603	34.636	59.209	21.849	22.884	29.569	13.419	20.463	516.724	Common
Buğday Ürünleri	1029	966	417	766	817	873	852	777	797	1.226	989	1.062	10.571	Wheat products
Makarnalık Buğdaydan	96	110	35	33	78	64	49	47	44	47	30	68	701	Durum products
Makarna	85	110	33	33	71	64	49	47	44	47	30	68	681	Pasta
Diğer	0	0	0	0	0	0	0	0	0	0	0	0	0	Others
Diğer Buğdaydan	933	856	382	733	739	809	803	730	753	1.179	959	994	9.870	Common wheat products
Ekmek, pasta, bisküvi, vs.	406	321	143	494	314	331	285	233	180	289	293	247	3.536	Bakery products, cakes, etc.
Diğer	527	535	239	239	425	478	518	497	573	890	666	747	6.334	Others
TOPLAM	88.244	39.153	54.924	63.949	72.420	35.508	58.654	22.626	23.681	30.795	14.408	21.525	525.887	TOTAL
<b>2005/06 2/</b>														
Buğday	7.699	15.491	0	2.137	501	40	1.543						27.411	All wheat
Makarnalık Buğday	0	0	0	0	0	0	0						0	Durum
Diğer	7.699	15.491	0	2.137	501	40	1.543						27.411	Common
Buğday Ürünleri	828	702	960	962	1.065	1.066	952						6.535	Wheat products
Makarnalık Buğdaydan	88	116	65	81	81	88	70						589	Durum products
Makarna	88	116	65	81	81	88	70						589	Pasta
Diğer	0	0	0	0	0	0	0						0	Others
Diğer Buğdaydan	740	586	895	881	984	978	882						5.946	Common wheat products
Ekmek, pasta, bisküvi, vs.	367	265	354	523	475	362	393						2.739	Bakery products, cakes, etc.
Diğer	373	321	541	358	509	616	489						3.207	Others
TOPLAM	8.527	16.193	960	3.099	1.566	1.106	2.495						33.946	TOTAL

1/ Buğday eşdeğerleri, D.İ.E. tarafından hesaplanmış olan dönüşüm katsayıları kullanılarak bulunmuştur. 2/2005 yılına ait veriler geçicidir. 2/ 2005 data are provisional.

**Ek Tablo 17 - Buğday ve Buğday Ürünleri İthalat Birim Fiyatları: 2000/01-2005/06**  
**Appendix Table 17 - Average Monthly Import Prices of Wheat and Wheat Products: 2000/01-2005/06**

	Haziran June	Temmuz July	Ağustos August	Eylül September	Ekim October	Kasım November	Aralık December	Ocak January	Şubat February	Mart March	Nisan April	Mayıs May	PY ortalaması MY Average
						\$/Ton	\$/mt						
						<b>BUĞDAY</b>	<b>WHEAT</b>						
2000/2001	138	143	140	131	120	137	144	143	151	148	174	158	144
2001/2002	161	140	145	131	130	117	126	144	146	136	138	139	138
2002/2003	128	125	125	132	122	131	127	131	135	132	129	143	130
2003/2004	141	146	161	158	172	191	178	203	208	226	226	230	187
2004/2005	223	190	176	170	185	164	165	175	204	179	176	193	183
2005/2006	147	171	-	200	-	-	256						194
						<b>MAKARNA</b>	<b>PASTA</b>						
2000/2001	2.301	1.986	1.490	1.183	641	1.511	1.676	2.589	1.989	1.207	1.082	1.006	1.555
2001/2002	1.975	2.859	2.025	1.767	620	1.571	-	1.997	1.456	1.028	1.800	1.935	1.730
2002/2003	2.317	2.209	1.820	3.219	1.178	1.744	996	832	2.054	2.574	1.684	2.013	1.887
2003/2004	2.247	2.002	1.181	3.069	1.965	850	1.319	2.702	1.490	2.413	1.970	2.494	1.975
2004/2005	2.754	2.481	3.450	2.338	3.591	2.727	2.212	3.205	2.767	4.084	3.935	3.493	3.086
2005/2006	3.271	3.673	2.762	1.979	2.760	2.420	3.028						2.841
						<b>UN</b>	<b>FLOUR</b>						
2000/2001	1.007	-	591	-	-	159	988	-	508	-	-	-	651
2001/2002	958	-	-	-	-	-	-	513	-	-	-	-	736
2002/2003	1.771	-	-	-	-	-	-	-	-	-	-	214	993
2003/2004	-	1.690	-	-	-	-	-	-	-	-	179	-	935
2004/2005	-	-	1.132	-	-	-	-	-	-	-	-	-	1.132
2005/2006	-	-	-	-	-	261	-	-	-	-	-	-	261
						<b>NIŞASTA</b>	<b>STARCH</b>						
2000/2001	292	254	243	348	264	328	301	458	312	310	1.543	276	411
2001/2002	554	297	286	320	353	305	347	419	336	300	311	311	345
2002/2003	373	467	342	327	404	343	344	564	354	357	348	362	382
2003/2004	393	365	356	335	277	377	488	411	434	526	380	452	400
2004/2005	436	491	439	417	412	499	434	429	496	424	470	392	445
2005/2006	384	498	382	370	373	369	445						403
						<b>BİSKÜVİ, GOFRET VE DİĞER EKMEKÇİ MAMÜLLER</b>	<b>BISQUITS, CAKES, BAKERY PRODUCTS</b>						
2000/2001	2.284	2.298	2.459	2.536	2.458	3.270	2.957	2.708	3.074	3.143	2.563	1.911	2.638
2001/2002	1.885	1.217	1.693	2.019	2.113	2.388	1.940	2.457	2.067	2.281	2.181	5.038	2.273
2002/2003	2.047	2.411	2.626	3.307	4.258	4.275	4.044	3.499	2.779	3.464	2.652	2.943	3.192
2003/2004	5.488	3.190	1.940	3.190	3.953	3.388	4.198	4.296	2.720	3.626	3.551	3.647	3.599
2004/2005	3.352	3.825	3.632	3.889	3.945	3.894	3.777	3.302	4.130	3.988	3.379	4.157	3.773
2005/2006	3.324	3.374	3.683	3.444	4.587	3.683	3.743	-	-	-	-	-	3.691

Kaynak : DİE verilerinden TEAE hesaplamaları.  
Source : AERI calculations from SIS mports data

**Ek Tablo 18 - Seçilmiş Borsalarda Aylar İtibariyle Buğday Fiyatları: 1999/00-2005/06 Piyasa Yılları**  
**Appendix Table 18 - Monthly Wheat Prices at Selected Commodity Exchange Markets: 1999/00-2005/06 Market Years**

Borsa Commodity Exchange	A1 Ekmeklik Buğday A1 Bread wheat												
	Haziran June	Temmuz July	Agustos August	Eylül September	Ekim October	Kasım November	Aralık December	Ocak January	Şubat February	Mart March	Nisan April	Mayıs May	PY Ortalaması MY Average
	<b>1999/00</b>												
Eskişehir	74.582	67.096	65.904	80.895	92.477	92.767	91.024	93.914	97.365	99.658	98.103	101.702	87.957
Konya	70.149	67.485	68.331	83.920	92.052	92.867	94.186	96.710	99.356	102.005	102.849	102.513	89.369
Polatlı	71.784	68.012	71.450	83.428	90.870	89.488	91.764	95.780	98.388	101.007	100.754	100.920	88.637
Ortalama	72.172	67.531	68.562	82.748	91.800	91.707	92.324	95.468	98.370	100.890	100.569	101.712	88.654
TMO Satış Fiyatı	90.000	90.000	92.000	94.000	94.000	94.000	94.000	97.000	98.000	98.000	100.000	100.000	95.083
	<b>2000/01</b>												
Eskişehir	100.895	91.114	92.532	97.824	104.177	103.607	102.725	109.089	110.932	118.483	119.843	145.383	108.050
Konya	100.888	98.930	107.019	113.492	118.051	118.213	118.140	124.899	127.007	139.296	141.099	154.061	121.758
Polatlı	103.594	96.311	103.530	111.266	117.352	116.667	113.722	118.586	120.104	132.560	141.779	153.792	119.105
Ortalama	101.792	95.452	101.027	107.527	113.193	112.829	111.529	117.525	119.348	130.113	134.240	150.446	116.252
TMO Satış Fiyatı	114.200	116.200	119.100	122.500	125.800	129.200	132.700	133.700	134.800	135.400	136.000	150.000	129.133
	<b>2001/02</b>												
Eskişehir	152.303	139.836	139.635	176.560	201.550	204.727	209.168	219.200	222.619	227.519	241.524	238.235	197.740
Konya	167.437	159.983	165.604	204.207	225.776	236.039	239.749	247.482	247.134	249.909	261.033	255.228	221.632
Polatlı	161.833	173.354	185.541	233.283	258.219	270.952	255.371	249.266	268.115	278.282	293.709	288.046	242.998
Ortalama	160.725	155.530	160.153	202.569	226.768	235.256	234.920	210.318	246.917	252.319	265.050	259.701	217.519
TMO Satış Fiyatı	198.500	202.000	210.000	220.000	223.000	225.000	230.000	210.000	245.000	248.000	251.000	253.000	226.292
	<b>2002/03</b>												
Eskişehir	231.217	222.532	270.871	265.952	282.831	282.068	315.363	327.350	330.887	346.176	352.295	320.167	295.642
Konya	253.954	251.352	285.865	288.739	303.683	317.889	330.959	342.196	360.599	366.858	371.696	348.619	318.534
Polatlı	257.419	275.098	345.994	353.740	360.921	397.170	384.843	401.731	411.975	417.094	404.223	388.236	366.537
Ortalama	249.471	251.818	301.081	302.047	313.181	330.709	345.691	358.216	367.327	374.957	376.071	348.805	326.615
TMO Satış Fiyatı	265.000	270.000	280.000	290.000	300.000	310.000	322.000	330.000	338.000	340.000	345.000	345.000	311.250

**Ek Tablo 18 - Seçilmiş Borsalarda Aylar İtibariyle Buğday Fiyatları: 1999/00-2005/06 Piyasa Yılları devam**  
**Appendix Table 18 - Monthly Wheat Prices at Selected Commodity Exchange Markets: 1999/00-2005/06 Market Years cont'ed**

Borsa Commodity Exchange	Haziran June	Temmuz July	Agustos August	Eylül September	A1 Ekmeklik Buğday			A1 Bread wheat			Mart March	Nisan April	Mayıs May	PY Ortalaması MY Average
					Ekim October	Kasım November	Aralık December	Ocak January	Şubat February					
<b>2003/04</b>														
Eskişehir	352.929	336.378	337.833	335.500	337.714	375.533	395.273	404.321	404.059	392.674	387.952	398.950	371.593	
Konya	357.507	351.783	349.551	361.580	360.419	368.684	395.541	408.907	411.041	396.120	398.012	401.188	380.028	
Polatlı	368.408	394.595	369.693	372.944	381.127	413.734	421.642	429.600	422.621	413.347	418.967	424.515	402.599	
Ortalama	352.929	366.847	355.047	357.145	360.890	387.416	406.755	416.536	414.182	402.332	403.057	409.221	386.030	
TMO Satış Fiyatı	388.500	397.500	406.500	415.500	424.000	428.000	432.000	432.000	432.000	432.000	432.000	432.000	421.000	
<b>2004/05</b>														
Eskişehir	384.950	333.136	334.762	334.250	352.675	354.975	345.261	338.500	341.400	334.400	330.500	330.000	342.901	
Konya	401.685	354.285	347.947	348.616	366.165	363.198	366.041	342.600	344.400	334.600	339.400	338.700	353.970	
Polatlı	419.961	357.494	351.229	361.849	390.818	385.141	374.708	383.500	365.300	359.200	358.900	362.600	372.558	
Ortalama	404.713	342.713	338.920	342.448	359.986	359.211	355.327	351.100	346.000	341.700	338.900	349.300	352.527	
TMO Satış Fiyatı	432.000	436.000	440.000	445.000	449.000	454.000	458.000	458.000	458.000	458.000	458.000	458.000	450.333	
<b>2005/06</b>														
Eskişehir	0,3125	0,2955	0,2924	0,3237	0,3380	0,3394	0,3375	0,3533	0,3815	0,3789	0,3960	0,3968	0,3455	
Konya	0,3191	0,3221	0,3274	0,3414	0,3539	0,3525	0,3426	0,3616	0,3831	0,3893	0,3900	0,3680	0,3543	
Polatlı	0,3514	0,3273	0,3247	0,3477	0,3653	0,3581	0,3616	0,3887	0,4109	0,4182	0,4170	0,4139	0,3737	
Ortalama	0,3341	0,3222	0,3187	0,3422	0,3586	0,3543	0,3541	0,3756	0,3973	0,4014	0,4029	0,3934	0,3629	
TMO Satış Fiyatı	0,4580	0,4580	0,4580	0,3900	0,3900	0,3900	0,3900	0,3900	0,3900	0,3900	0,3900	0,3900	0,4070	
Kaynak : TMO Kayıtları														
Source : TMO Records														



**Ek Tablo 18 - Seçilmiş Borsalarda Aylar İtibariyle Buğday Fiyatları: 2002/03-2005/06 Piyasa Yılları devam**  
**Appendix Table 18 - Monthly Wheat Prices at Selected Commodity Exchange Markets: 2002/03-2005/06 Market Years cont'ed**

Borsa Commodity Exchange	Makarnalık Buğday							Durum wheat							PY Ortalaması MY Average
	Haziran June	Temmuz July	Agustos August	Eylül September	Ekim October	Kasım November	Aralık December	Ocak January	Şubat February	Mart March	Nisan April	Mayıs May			
<b>2002/03</b>															
Çorum	-	-	-	-	-	-	-	-	-	-	-	-	316.410	316.410	
Gaziantep	250.000	-	-	-	-	-	-	-	-	-	-	-	372.514	311.257	
Konya	241.058	249.628	273.248	290.235	288.888	302.856	316.180	322.750	334.935	361.943	372.817	338.217	338.217	307.730	
Ortalama	250.061	251.528	265.972	278.447	283.038	308.316	327.946	329.829	341.893	358.903	-	342.380	-	303.483	
TMO Satış Fiyatı	305.000	313.000	322.000	331.000	341.000	352.000	364.000	370.000	375.000	375.000	375.000	380.000	380.000	350.250	
<b>2003/04</b>															
Çorum	361.628	373684	334528	338814	347535	367509	390271	398478	402190	394495	383.737	389.684	389.684	373.546	
Gaziantep	340.562	356800	351014	357163	-	-	370844	377791	382560	373326	373.895	368.490	368.490	365.245	
Konya	342.239	340.153	337.297	340.740	341.237	346.839	371.287	378.630	377.324	367.961	368.421	369.486	369.486	356.801	
Ortalama	348.843	356.043	348.325	349.465	343.814	354.958	375.851	384.766	387.358	378.594	374.036	375.887	375.887	364.828	
TMO Satış Fiyatı	439.500	449.000	458.000	468.500	478.000	483.000	488.000	488.000	488.000	488.000	488.000	488.000	488.000	475.333	
<b>2004/05</b>															
Çorum	397.287	371759	287824	299050	298406	297943	307776	300400	303900	302300	295.200	309.100	309.100	314.245	
Gaziantep	364.388	355700	-	-	-	-	-	-	-	-	-	-	-	360.044	
Konya	378.886	341.030	334.417	344.875	342.724	335.987	336.103	323.900	327.500	330.400	333.600	332.000	332.000	338.452	
Ortalama	370.663	342.387	327.661	328.842	315.744	319.227	322.434	310.800	313.800	315.200	321.300	314.100	314.100	325.180	
TMO Satış Fiyatı	488.000	488.000	488.000	488.000	494.000	494.000	498.000	498.000	498.000	498.000	498.000	498.000	498.000	494.000	
<b>2005/06</b>															
Çorum	0,3128	0,3041	0,2930	0,3293	0,3227	0,3598	0,3592	0,3492	0,3669	0,3213	0,3128	0,3041	0,3041	0,2930	
Konya	0,3254	0,3429	0,3429	0,3349	0,3245	0,3514	0,3514	0,3519	0,3556	0,3380	0,3254	0,3429	0,3429	0,3429	
Polatlı	0,3000	0,3304	0,3190	-	-	0,3500	-	-	-	0,3237	0,3000	0,3304	0,3304	0,3190	
Ortalama	0,3203	0,3331	0,3365	0,3297	0,3261	0,3548	0,3572	0,3511	0,3672	0,3347	0,3203	0,3331	0,3331	0,3365	
TMO Satış Fiyatı	0,4000	0,4000	0,4000	0,4000	0,4000	0,4000	0,4000	0,4000	0,4000	0,4245	0,4000	0,4000	0,4000	0,4000	

Kaynak : TMO Kayıtları

Source : TMO Records

**Ek Tablo 19 - Seçilmiş Borsalarda Aylar İtibariyle Arpa Fiyatları : 2002/03-2005/06 Piyasa Yılları**  
**Appendix Table 19 - Monthly Barley Prices at Selected Commodity Exchange Markets : 2002/03-2005/06 Market years**

Borsa Commodity Exchange	Haziran June	Temmuz July	Agustos August	Eylül September	Ekim October	Kasım November	Aralık December	Ocak January	Şubat February	Mart March	Nisan April	Mayıs May	PY Ortalaması MY Average
TL/Kg													
<b>2002/03</b>													
Eskişehir	165.656	146.757	173.260	174.993	180.586	184.068	213.247	208.577	210.121	219.776	233.567	235.190	195.483
Konya	137.380	166.543	166.543	172.197	174.340	181.832	207.353	199.298	203.930	200.658	226.735	233.403	189.184
Polatlı	163.930	173.726	173.726	177.475	180.441	188.635	214.149	209.359	207.972	218.001	235.105	239.409	198.494
Ortalama	150.082	169.972	169.972	172.421	175.247	183.378	210.183	203.952	204.087	211.022	231.802	235.905	193.169
TMO Satış Fiyatı	187.000	193.000	193.000	196.000	200.000	204.000	210.000	214.000	215.000	215.000	218.000	228.000	206.083
<b>2003/04</b>													
Eskişehir	240.152	247.939	243.933	242.623	258.448	298.223	319.109	316.097	318.176	348.870	384.762	382.278	300.051
Konya	248.892	249.387	247.023	246.250	256.787	289.652	319.930	320.960	328.146	357.804	378.500	375.426	301.563
Polatlı	246.501	251.207	243.264	244.773	293.345	302.815	322.966	319.056	325.479	357.018	395.030	396.751	308.184
Ortalama	243.799	250.696	243.592	243.668	258.760	296.690	322.984	319.683	326.202	353.574	379.127	378.779	301.463
TMO Satış Fiyatı	255.500	260.500	265.000	270.500	274.500	277.000	279.500	279.500	292.500	292.500	392.500	292.500	286.000
<b>2004/05</b>													
Eskişehir	336.658	287.273	295.762	288.205	298.125	302.220	319.674	314.700	302.700	279.800	268.300	256.300	295.810
Konya	343.074	298.047	302.371	303.502	304.657	305.666	329.876	310.000	300.900	274.300	263.300	256.200	299.324
Polatlı	346.052	291.965	294.132	291.190	297.611	304.305	320.201	313.300	301.700	278.400	268.800	256.900	297.046
Ortalama	335.372	286.515	291.830	292.098	296.558	300.692	320.935	310.100	303.700	280.200	268.200	257.500	295.308
TMO Satış Fiyatı	305.000	305.000	311.000	314.000	317.000	321.000	324.000	324.000	330.000	330.000	330.000	330.000	320.083
<b>2005/06</b>													
Eskişehir	0,2314	0,2288	0,2331	0,2377	0,2537	0,2662	0,2525	0,2584	0,2646	0,2496	0,2513	0,2660	0,2494
Konya	0,2291	0,2337	0,2383	0,2414	0,2534	0,2670	0,2492	0,2591	0,2535	0,2439	0,2413	0,2534	0,2469
Polatlı	0,2323	0,2355	0,2334	0,2366	0,2504	0,2641	0,2576	0,2577	0,2629	0,2499	0,2478	0,2688	0,2498
Ortalama	0,2367	0,2315	0,2354	0,2402	0,2533	0,2651	0,2530	0,2579	0,2632	0,2487	0,2498	0,2649	0,2500
TMO Satış Fiyatı	0,3300	0,3300	0,3300	0,2900	0,2900	0,2900	0,2900	0,2900	0,2900	0,2900	0,2900	0,2900	0,3000

Kaynak : TMO Kayıtları

Source : TMO records.

Ek Tablo 20 - Seçilmiş Borsalarda Aylar İtibariyle Çavdar Fiyatları: 2002/03-2005/06 Piyasa Yılları

Appendix Table 20 - Monthly Oats Prices at Selected Commodity Exchange Markets: 2002/03-2005/06 Market years

Borsa Commodity Exchange	Haziran June	Temmuz July	Agustos August	Eylül September	Ekim October	Kasım November	Aralık December	Ocak January	Şubat February	Mart March	Nisan April	Mayıs May	PY Ortalaması MY Average
<b>2002/03</b>													
Eskişehir	-	152.943	172.423	186.175	193.350	203.588	233.800	226.213	214.000	225.538	234.717	231.500	206.750
Konya	-	142.888	157.789	182.991	190.583	192.312	202.000	211.000	-	227.000	-	-	188.320
Polatlı	150.000	151.334	178.498	183.027	198.670	203.063	231.500	241.807	-	253.000	245.583	211.500	204.362
Ortalama	150.000	149.055	169.570	184.064	194.868	199.654	222.433	226.340	214.000	235.046	-	221.500	196.957
TMO	175.000	183.000	192.000	201.000	210.000	222.000	236.000	236.000	236.000	236.000	236.000	236.000	216.583
<b>2003/04</b>													
Eskişehir	245.000	229.125	228.364	225.644	235.667	294.214	304.944	295.667	314.250	329.250	353.417	366.250	285.149
Konya	-	233.481	231.061	244.388	247.445	292.550	309.551	-	322.000	317.500	-	-	274.747
Polatlı	-	244.880	242.936	240.524	253.355	293.036	325.709	317.601	320.982	335.560	354.250	-	292.883
Ortalama	245.000	235.829	234.120	236.852	345.489	293.267	313.402	306.634	319.081	327.437	353.833	366.250	298.100
TMO	267.000	272.000	277.000	283.000	287.500	290.000	292.500	292.500	292.500	292.500	292.500	292.500	285.958
<b>2004/05</b>													
Eskişehir	365.000	268.083	279.781	277.390	287.833	287.214	294.500	382.500	291.300	278.800	378.800	260.000	304.267
Konya	-	267.133	-	282.500	269.500	-	299.000	-	-	-	264.800	-	276.587
Polatlı	-	273.984	277.150	273.417	285.286	286.980	307.900	292.800	291.000	245.500	242.500	255.000	275.592
Ortalama	365.000	269.734	278.466	277.769	280.873	287.097	300.467	287.600	291.200	266.600	261.900	259.000	285.476
TMO	292.500	-	298.000	301.000	304.000	307.000	310.000	318.000	319.000	319.000	319.000	319.000	309.682
<b>2005/06</b>													
Eskişehir	0,2414	0,2044	0,2089	0,2274	0,2459	0,2474	0,2302	-	0,2719	0,2659	0,2740	0,2550	0,2429
Konya	0,2300	0,2126	0,2137	0,2306	0,2718	-	0,2073	-	-	-	-	-	0,2277
Polatlı	-	0,2127	0,2229	0,2175	0,2365	0,2515	0,2569	0,2610	-	0,2973	0,2700	0,2700	0,2496
Ortalama	0,2283	0,2092	0,2190	0,2224	0,2386	0,2507	0,2440	0,2610	0,2719	0,2843	0,2723	0,2625	0,2470
TMO	0,3190	0,3190	0,3190	0,2800	0,2800	0,2800	0,2800	0,2800	0,2800	0,2800	0,2800	0,2800	0,2898

Kaynak : TMO Kayıtları

Source : TMO records

Ek Tablo 21 - Seçilmiş Borsalarda Aylar İtibariyle Yulaf Fiyatları: 2002/03-2005/06 Piyasa Yılları

Appendix Table 21 - Monthly Rye Prices at Selected Commodity Exchange Markets: 2002/03-2005/06 Market years

Borsa Commodity Exchange	Haziran June	Temmuz July	Agustos August	Eylül September	Ekim October	Kasım November	Aralık December	Ocak January	Şubat February	Mart March	Nisan April	Mayıs May	PY Ortalaması MY Average
<b>2002/03</b>													
Eskişehir	-	148458	172123	185308	189714	207.300	215.413	207.045	212.420	213.007	214.194	206.882	197.442
Konya	-	168750	187771	184450	191128	198.500	208.238	214.750	221.700	221.659	205.300	200.850	200.281
Polatlı	-	164770	176435	190990	192696	207.062	219.962	218.730	202.994	218.280	209.589	488.214	226.338
Ortalama	-	160659	178776	186916	191179	204.287	214.538	212.308	212.371	217.649		298.649	207.733
TMO	181000	191000	202000	214000	227000	242.000	258.000	258.000	258.000	258.000	258.000	258.000	233.750
<b>2003/04</b>													
Eskişehir	211500	242500	248077	241667	-	290.000	367.357	378.750	395.471	424.281	497.545	530.600	347.977
Konya	216540	247375	252229	262114	285250	338.209	365.964	357.960	-	-	-	441.140	307.420
Polatlı	220250	248394	257020	276925	304283	341.802	375.656	384.614	410.220	461.604	589.097	619.429	374.108
Ortalama	216097	246090	252442	260235	294767	323.337	369.659	373.775	402.846	442.943	543.321	530.390	354.659
TMO	297500	303500	309500	315500	320000	322.500	325.000	325.000	325.000	325.000	325.000	325.000	318.208
<b>2004/05</b>													
Eskişehir	400000	366700	406250	343700	367750	385.500	382.214	388.800	386.800	306.300	268.800	258.300	355.093
Konya	-	300967	397815	384282	369750	375.304	379.843	347.800	377.400	344.900	-	-	364.229
Polatlı	-	383178	403756	380450	386381	389.509	404.152	423.100	413.900	345.400	282.600	266.200	370.784
Ortalama	400000	350281	402607	369477	374627	383.438	388.736	386.600	392.700	332.200	275.700	266.000	368.531
Cari Fiyat	325000	-	332000	335000	338000	342.000	345.000	345.000	345.000	345.000	345.000	345.000	340.182
<b>2005/06</b>													
Eskişehir	0,2580	0,2070	0,2070	0,2177	0,2475	0,2535	0,2385	0,2575	0,2613	0,2302	0,2179	0,2409	0,2364
Konya	-	0,2144	0,2195	0,2132	0,2202	0,2413	0,2488	0,2567	0,2703	0,2453	0,2294	0,2382	0,2361
Polatlı	0,2526	0,2101	0,2199	0,2146	0,2495	0,2572	0,2451	0,2570	0,2688	0,2402	0,2250	0,2376	0,2398
Ortalama	0,2543	0,2091	0,2175	0,2149	0,2415	0,2560	0,2440	0,2579	0,2713	0,2354	0,2245	0,2385	0,2387
Cari Fiyat	0,3450	0,3450	0,3450	-	0,2900	0,2800	0,2800	0,2800	0,2800	0,2800	0,2800	0,2800	0,2986

Kaynak : TMO Kayıtları.

Source : TMO records

Ek Tablo 22 - Ankara İlinde Buğday Ürünlerinin Perakende Fiyatları: 1994/95-2005/06 Piyasa Yılları

Appendix Table 22 - Retail Prices of Wheat Products at Ankara: 1994/95-2005/06 Market Years

	Haziran June	Temmuz July	Agustos August	Eylül September	Ekim October	Kasım November	Aralık December	Ocak January	Şubat February	Mart March	Nisan April	Mayıs Mayıs	PY Ortalaması MY Average	Değişim (%) % Change
<b>TL/Kg cari fiyatlarla</b>														
<b>EKMEK</b>														
<b>BREAD</b>														
1994-95	14.000	14.000	14.000	17.000	19.792	19.792	23.833	23.833	23.833	23.833	28.500	25.833	20.687	84
1995-96	26.375	29.250	30.000	34.750	30.708	29.000	35.680	50.000	49.474	42.582	39.613	44.423	36.821	78
1996-97	45.800	42.933	51.233	59.950	59.967	65.245	64.534	71.324	71.933	71.933	71.933	79.900	63.057	71
1997-98	100.567	100.000	109.967	119.933	121.515	121.515	139.933	139.933	139.933	139.933	116.067	110.833	121.677	93
1998-99	124.431	151.241	199.192	194.012	186.023	196.358	235.192	236.346	208.538	194.731	197.308	201.269	193.720	59
1999-00	216.615	218.462	258.015	252.131	325.015	317.269	328.615	336.384	345.115	346.538	340.076	442.923	310.597	60
2000-01	448.461	430.038	408.000	401.307	397.076	399.769	402.003	438.346	459.230	499.423	622.307	625.000	460.913	48
2001-02	686.538	686.538	688.461	688.461	915.000	996.153	998.076	953.461	963.461	963.461	836.346	722.115	841.506	83
2002-03	718.269	706.461	724.192	1.000.000	1.000.000	1.000.000	1.000.000	1.000.000	1.132.307	1.330.769	1.333.333	1.333.333	1.023.222	22
2003-04	1.333.333	1.333.333	1.333.333	1.333.333	1.333.333	1.330.769	1.188.974	1.140.000	1.076.683	1.007.316	1.011.263	1.024.998	1.203.889	18
2004-05	1.009.613	998.114	1.021.412	1.064.508	1.070.475	1.054.834	1.039.091	1.190.000	1.190.000	1.190.000	1.190.000	1.190.000	1.100.671	-9
2005-06	1.190.000	1.190.000	1.190.000	1.200.000	1.200.000	1.200.000	1.220.000	1.210.000	1.240.000	1.270.000	-	-	1.211.000	10
<b>UN FLOUR</b>														
1994-95	15.279	15.193	15.546	15.452	15.904	17.306	18.410	20.101	21.320	21.754	21.933	22.299	18.375	101
1995-96	22.826	24.082	28.330	31.205	31.987	33.513	37.664	47.089	47.196	47.521	48.684	51.531	37.636	105
1996-97	53.710	54.692	56.520	58.648	60.162	64.144	67.552	70.817	74.956	77.472	80.761	85.349	67.065	78
1997-98	85.737	87.380	92.700	100.985	109.993	123.172	129.839	134.591	142.163	146.550	151.283	151.589	121.332	81
1998-99	153.787	155.831	158.217	156.979	160.615	164.569	168.207	172.574	184.003	190.049	195.082	197.985	171.492	41
1999-00	205.151	212.093	221.796	230.332	243.811	261.829	276.291	286.108	304.578	316.173	317.280	327.061	266.875	56
2000-01	337.162	340.599	347.679	356.605	361.153	367.317	367.440	374.056	382.917	397.482	431.136	483.488	378.920	42
2001-02	508.713	523.526	528.465	555.822	70.328	789.956	843.215	864.968	867.218	883.566	891.303	879.719	683.900	80
2002-03	875.802	878.979	893.311	940.846	961.664	967.617	973.139	978.436	998.814	1.023.985	1.032.495	1.032.495	963.132	41
2003-04	1.030.867	1.030.867	1.042.063	1.095.198	1.125.307	1.131.680	1.121.415	1.134.750	1.139.098	1.133.542	1.145.114	1.163.212	1.107.759	15
2004-05	1.166.082	1.171.388	1.177.813	1.169.059	1.167.125	1.152.183	1.162.545	1.090.000	1.090.000	1.090.000	1.090.000	1.090.000	1.134.683	2
2005-06	1.090.000	1.090.000	1.090.000	1.090.000	1.100.000	1.100.000	1.100.000	1.110.000	1.110.000	1.110.000	-	-	1.099.000	-3
<b>BULGUR CRACKED WHEAT</b>														
1994-95	26.427	27.169	27.648	28.005	29.157	30.717	32.953	34.199	36.142	36.755	38.911	39.781	32.322	114
1995-96	39.773	41.498	44.863	49.760	51.926	54.197	56.763	45.181	47.195	48.431	51.261	51.869	48.560	50
1996-97	54.080	56.493	58.142	60.063	62.186	67.324	70.601	74.174	77.769	83.985	85.679	89.759	70.021	44
1997-98	96.053	99.464	111.960	124.485	129.890	134.713	142.053	148.427	159.001	166.271	171.231	180.179	138.644	98
1998-99	185.630	190.691	195.429	207.200	211.211	224.609	230.573	231.980	231.061	245.381	255.537	260.811	222.509	60
1999-00	276.215	284.230	289.554	291.368	296.428	325.045	336.957	345.089	346.151	350.008	363.269	395.462	324.981	46
2000-01	399.173	406.490	412.832	416.371	440.657	449.564	448.151	455.756	467.482	539.804	596.517	630.578	471.948	45
2001-02	640.343	644.468	664.594	695.248	838.646	898.597	899.883	902.560	919.662	920.742	940.201	942.379	825.610	75
2002-03	933.478	943.429	940.689	978.304	1.022.798	1.038.304	1.043.217	1.075.941	1.094.235	1.097.237	1.142.491	1.158.885	1.039.084	26
2003-04	1.175.376	1.173.347	1.188.857	1.210.428	1.207.989	1.193.711	1.202.663	1.227.231	1.256.419	1.258.594	1.220.808	1.240.964	1.213.032	17
2004-05	1.246.596	1.235.031	1.213.861	1.264.712	1.281.272	1.243.620	1.284.233	1.170.000	1.170.000	1.170.000	1.180.000	1.190.000	1.220.777	1
2005-06	1.180.000	1.180.000	1.180.000	1.180.000	1.190.000	1.190.000	1.200.000	1.210.000	1.220.000	1.240.000	-	-	1.197.000	-2

**Ek Tablo 22 - Ankara İlinde Buğday Ürünlerinin Perakende Fiyatları: 1994/95-2005/06Piyasa Yılları devam**  
**Appendix Table 22 - Retail Prices of Wheat Products at Ankara: 1994/95-2005/06 Market Years cont'ed**

	Haziran	Temmuz	Agustos	Eylül	Ekim	Kasım	Aralık	Ocak	Şubat	Mart	Nisan	Mayıs	PY Ortalaması	Değişim (%)	
	June	July	August	September	October	November	December	January	February	March	April	May	MY Average	% Change	
	TL/Kg cari fiyatlarla							TL/Kg current prices							
	<b>MAKARNA</b>				<b>PASTA</b>										
1994-95	30.991	30.581	30.069	29.398	29.758	30.852	32.619	34.828	36.155	37.038	37.642	38.046	33.165	118	
1995-96	37.508	39.371	45.584	51.081	54.141	57.016	60.203	59.200	65.148	67.049	69.242	69.815	56.280	70	
1996-97	70.986	72.362	73.095	76.221	78.098	83.271	87.161	90.972	92.413	93.872	94.430	94.465	83.946	49	
1997-98	103.127	122.191	139.744	156.300	172.229	186.340	196.584	203.209	212.940	220.611	220.994	221.637	179.659	114	
1998-99	226.344	230.025	232.216	227.476	227.143	231.573	237.411	246.410	265.205	265.848	271.890	274.896	244.703	36	
1999-00	277.632	276.346	284.407	294.057	303.568	324.741	344.708	364.887	392.134	402.378	406.939	411.255	340.254	39	
2000-01	418.340	415.815	429.765	438.177	447.411	452.656	453.756	454.488	475.050	515.743	544.693	568.031	467.827	37	
2001-02	585.686	607.852	621.916	657.177	813.552	931.663	958.332	960.164	970.148	961.842	966.972	974.065	834.114	78	
2002-03	958.593	922.805	925.151	953.896	961.225	995.713	999.133	1.006.910	1.056.803	1.098.145	1.100.630	1.101.811	1.006.735	21	
2003-04	1.096.723	1.093.669	1.100.998	1.108.735	1.113.947	1.103.767	1.088.253	1.096.644	1.107.498	1.117.161	1.112.161	1.109.294	1.104.071	10	
2004-05	1.109.384	1.120.663	1.103.611	1.087.609	1.086.705	1.084.938	1.088.896	1.050.000	1.060.000	1.060.000	1.060.000	1.060.000	1.080.984	-2	
2005-06	1.070.000	1.080.000	1.080.000	1.100.000	1.120.000	1.130.000	1.140.000	1.150.000	1.150.000	1.150.000	-	-	1.117.000	3	
	<b>BİSKÜVİ</b>				<b>BISQUITS</b>										
1994/95	49.534	50.547	51.318	57.703	59.900	70.108	71.356	73.763	77.170	77.548	77.790	79.177	66.326	114	
1995/96	81.894	88.243	101.341	106.139	106.649	112.842	122.980	136.643	137.297	140.245	160.225	166.729	121.769	84	
1996/97	168.521	178.125	178.248	180.361	190.836	204.853	227.831	231.457	258.790	262.069	266.810	269.258	218.097	79	
1997/98	272.751	276.189	308.655	315.963	354.207	375.611	391.666	400.194	424.274	440.157	452.062	462.852	372.882	71	
1998-99	490.046	506.131	536.183	601.000	613.029	626.227	664.332	703.320	734.838	759.214	775.130	772.504	648.496	74	
1999-00	796.883	883.776	912.276	912.632	915.969	951.241	1.036.110	1.175.318	1.246.204	1.273.305	1.274.149	1.277.073	1.054.578	63	
2000-01	1.329.484	1.362.114	1.377.110	1.381.171	1.401.713	1.384.297	1.396.479	1.406.086	1.434.869	1.537.306	1.737.487	1.805.460	1.462.798	39	
2001-02	1.824.398	1.831.775	1.834.126	1.964.750	2.042.463	2.364.078	2.405.160	2.414.464	2.549.140	2.643.087	2.686.706	2.680.989	2.270.095	55	
2002-03	2.708.154	2.745.561	2.898.064	3.257.519	3.730.477	4.072.825	4.082.920	4.120.563	4.113.327	4.182.534	4.368.752	4.444.409	3.727.092	64	
2003-04	4.438.236	4.470.248	4.495.915	4.522.810	4.556.593	4.512.046	4.467.347	4.496.100	4.496.649	4.515.969	4.515.776	4.545.873	4.502.797	21	
2004-05	4.858.309	4.920.273	4.904.672	4.981.132	5.021.043	4.980.288	4.998.303	4.360.000	4.380.000	4.370.000	4.350.000	4.380.000	4.708.668	5	
2005-06	4.370.000	4.340.000	4.370.000	4.360.000	4.310.000	4.340.000	4.470.000	4.600.000	4.640.000	4.670.000	-	-	4.447.000	-6	
	<b>PİRİNÇ</b>				<b>RICE</b>										
1994/95	40.300	38.470	39.095	39.621	40.121	44.583	49.247	50.594	50.925	51.618	51.629	51.448	45.638	154	
1995/96	52.634	54.296	55.205	56.482	58.131	59.317	61.906	60.148	66.311	68.002	69.824	72.543	61.233	34	
1996/97	78.807	84.602	92.716	94.358	94.590	95.747	101.158	105.255	115.275	118.073	120.846	128.052	102.457	67	
1997/98	133.549	136.146	162.889	184.411	198.632	206.500	213.256	219.374	232.949	237.655	243.362	252.883	201.801	97	
1998-99	261.803	276.204	283.660	287.100	306.059	311.573	321.585	336.247	352.050	387.976	404.055	427.165	329.623	63	
1999-00	487.985	506.540	533.157	535.274	548.528	561.801	574.273	710.060	750.502	719.119	715.731	730.051	614.418	86	
2000-01	741.125	794.280	834.349	865.783	892.771	902.909	904.203	889.367	904.521	1.015.838	1.148.872	1.218.068	926.007	51	
2001-02	1.201.272	1.224.357	1.243.894	1.313.387	1.553.724	1.666.642	1.678.314	1.662.293	1.638.837	1.608.131	1.621.371	1.622.739	1.502.913	62	
2002-03	1.621.980	1.710.157	1.753.565	1.810.138	1.841.338	1.786.487	1.780.387	1.838.964	1.873.604	1.885.326	1.961.279	1.978.616	1.820.153	21	
2003-04	1.950.625	1.965.445	2.020.685	2.035.871	2.044.883	2.034.400	2.058.901	2.071.412	2.116.573	2.209.549	2.200.818	2.291.358	2.083.377	14	
2004-05	2.344.460	2.380.884	2.397.127	2.378.699	2.391.158	2.363.465	2.389.334	2.550.000	2.570.000	2.580.000	2.610.000	2.640.000	2.466.260	18	
2005-06	2.650.000	2.650.000	2.660.000	2.680.000	2.670.000	2.700.000	2.700.000	2.790.000	2.810.000	2.820.000	-	-	2.713.000	10	

Kaynak :DİE : Source: SIS

**Ek Tablo 23 - Ankara İlinde Buğday Ürünlerinin Perakende Fiyatları: 1994/95-2005/06 Piyasa Yılları (1994 Sabit Fiyatlarıyla)**  
**Appendix Table 23 - Retail Prices of Wheat Products at Ankara: 1994/95-2005/06 Market Years (1994 constant prices)**

	Haziran June	Temmuz July	Agustos August	Eylül September	Ekim October	Kasım November	Aralık December	Ocak January	Şubat February	Mart March	Nisan April	Mayıs Mayıs	PY Ortalaması MY Average	Değişim (%) % Change
	TL/Kg							TL/Kg constant prices						
	EKMEK							BREAD						
1994-95	14.141	13.725	13.333	15.179	16.493	15.584	17.524	16.324	15.577	14.896	16.864	14.762	15367	
1995-96	14.735	15.811	15.544	16.787	13.895	12.554	14.867	19.231	18.256	14.889	12.945	13.926	15287	-1
1996-97	13.963	12.816	14.473	16.116	15.143	15.646	14.973	15.641	14.924	14.160	13.296	14.092	14604	-4
1997-98	17.250	16.129	16.712	16.988	15.884	14.892	16.309	15.227	14.576	13.979	11.075	10.215	14936	2
1998-99	11.200	13.174	16.683	15.229	13.769	13.936	16.164	15.498	13.249	11.888	11.491	11.384	13639	-9
1999-00	11.869	11.528	13.064	12.046	14.607	13.681	13.375	13.058	12.921	12.606	12.089	15.401	13021	-5
2000-01	15.491	14.528	13.492	12.875	12.355	11.994	11.768	12.521	12.885	13.209	14.920	14.263	13358	3
2001-02	15.192	14.834	14.451	13.649	17.103	17.865	17.340	15.728	15.618	15.435	13.129	11.271	15135	13
2002-03	11.145	10.806	10.841	14.466	14.006	13.610	13.389	16.495	18.356	21.319	20.930	20.810	15514	3
2003-04	15.944	16.004	15.979	15.681	15.461	15.187	13.451	14.879	13.742	12.470	12.263	12.236	14441	-7
2004-05	11.083	10.933	11.124	11.486	11.299	10.965	10.753	13.364	13.290	13.173	13.097	13.047	11968	-17
2005-06	11.806	11.823	11.703	11.640	11.423	11.284	11.422	12.413	12.677	12.932	-	-	11912	0
	UN							FLOUR						
1994-95	15.433	14.895	14.806	13.796	13.253	13.627	13.537	13.768	13.935	13.596	12.978	12.742	13864	
1995-96	12.752	13.017	14.679	15.075	14.474	14.508	15.693	18.111	17.415	16.616	15.910	16.154	15367	11
1996-97	16.375	16.326	15.966	15.766	15.192	15.382	15.673	15.530	15.551	15.250	14.928	15.053	15583	1
1997-98	14.706	14.094	14.088	14.304	14.378	15.095	15.133	14.645	14.809	14.640	14.435	13.971	14525	-7
1998-99	13.842	13.574	13.251	12.322	11.889	11.680	11.561	11.316	11.690	11.603	11.362	11.198	12107	-17
1999-00	11.241	11.192	11.230	11.005	10.958	11.291	11.245	11.107	11.403	11.501	11.279	11.372	11235	-7
2000-01	11.646	11.507	11.497	11.441	11.237	11.021	10.756	10.684	10.744	10.513	10.337	11.034	11035	-2
2001-02	11.257	11.312	11.093	11.019	1.315	14.167	14.649	14.269	14.058	14.155	13.992	13.731	12085	10
2002-03	13.589	13.445	13.372	13.610	13.469	13.169	13.030	16.139	16.192	16.404	16.208	16.114	14562	20
2003-04	12.327	12.373	12.488	12.881	13.049	12.915	12.686	14.810	14.539	14.033	13.886	13.886	13323	-9
2004-05	12.801	12.832	12.828	12.614	12.319	11.977	12.031	12.241	12.173	12.066	11.996	11.951	12319	-8
2005-06	10.814	10.829	10.719	10.573	10.471	10.344	10.299	11.387	11.348	11.303	-	-	10809	-12
	BULGUR							CRACKED WHEAT						
1994-95	26.694	26.636	26.331	25.004	24.298	24.187	24.230	23.424	23.622	22.972	23.024	22.732	24430	
1995-96	22.220	22.431	23.245	24.039	23.496	23.462	23.651	17.377	17.415	16.934	16.752	16.260	20607	-16
1996-97	16.488	16.864	16.424	16.146	15.704	16.145	16.381	16.266	16.135	16.532	15.837	15.831	16229	-21
1997-98	16.476	16.043	17.015	17.632	16.979	16.509	16.556	16.151	16.563	16.610	16.339	16.606	16623	2
1998-99	16.708	16.611	16.368	16.264	15.634	15.941	15.847	15.212	14.680	14.981	14.883	14.752	15657	-6
1999-00	15.135	14.999	14.661	13.921	13.323	14.017	13.714	13.396	12.960	12.732	12.914	13.750	13793	-12
2000-01	13.788	13.733	13.652	13.358	13.711	13.488	13.119	13.018	13.117	14.277	14.302	14.390	13663	-1
2001-02	14.170	13.925	13.950	13.784	15.676	16.115	15.634	14.889	14.908	14.751	14.760	14.709	14773	8
2002-03	14.484	14.431	14.081	14.152	14.325	14.131	13.968	17.748	17.739	17.578	17.934	18.087	15722	6
2003-04	14.055	14.083	14.248	14.236	14.008	13.623	13.606	16.017	16.036	15.581	14.804	14.814	14593	-7
2004-05	13.685	13.529	13.220	13.646	13.524	12.927	13.290	13.139	13.067	12.952	12.987	13.047	13251	-9
2005-06	11.707	11.723	11.604	11.446	11.327	11.190	11.235	12.413	12.473	12.626	-	-	11775	-11

**Ek Tablo 23 - Ankara İlinde Buğday Ürünlerinin Perakende Fiyatları: 1994/95-2005/06 Piyasa Yılları (1994 Sabit Fiyatlarıyla) devam**  
**Appendix Table 23 - Retail Prices of Wheat Products at Ankara: 1994/95-2005/06 Market Years (1994 constant prices) cont'ed**

	Haziran June	Temmuz July	Agustos August	Eylül September	Ekim October	Kasım November	Aralık December	Ocak January	Şubat February	Mart March	Nisan April	Mayıs Mayıs	PY Ortalaması MY Average	Değişim (%) % Change	
	<b>TL/Kg</b>							<b>TL/Kg constant prices</b>							
	<b>MAKARNA</b>							<b>PASTA</b>							
1994-95	31.304	29.981	28.637	26.248	24.798	24.293	23.985	23.855	23.631	23.149	22.273	21.741	25325		
1995-96	20.954	21.282	23.619	24.677	24.498	24.682	25.085	22.769	24.040	23.444	22.628	21.886	23297	-8	
1996-97	21.642	21.601	20.648	20.490	19.722	19.969	20.223	19.950	19.173	18.479	17.455	16.660	19668	-16	
1997-98	17.689	19.708	21.238	22.139	22.514	22.836	22.912	22.112	22.181	22.039	21.087	20.427	21407	9	
1998-99	20.373	20.037	19.449	17.855	16.813	16.435	16.317	16.158	16.849	16.230	15.835	15.548	17325	-19	
1999-00	15.213	14.583	14.400	14.050	13.644	14.003	14.030	14.165	14.681	14.637	14.466	14.300	14348	-17	
2000-01	14.450	14.048	14.212	14.058	13.921	13.581	13.283	12.982	13.329	13.640	13.059	12.963	13627	-5	
2001-02	12.961	13.134	13.054	13.029	15.207	16.708	16.649	15.839	15.726	15.409	15.180	15.203	14842	9	
2002-03	14.874	14.115	13.849	13.799	13.463	13.551	13.378	16.609	17.132	17.593	17.277	17.196	15236	3	
2003-04	13.115	13.127	13.195	13.040	12.917	12.596	12.311	14.313	14.135	13.830	13.486	13.242	13276	-13	
2004-05	12.178	12.276	12.020	11.735	11.470	11.278	11.268	11.792	11.838	11.734	11.666	11.622	11740	-12	
2005-06	10.616	10.730	10.621	10.670	10.661	10.626	10.673	11.798	11.757	11.710	-	-	10986	-6	
	<b>BİSKÜVİ</b>							<b>BISQUITS</b>							
1994/95	50.034	49.556	48.874	51.521	49.917	55.203	52.468	50.523	50.438	48.468	46.030	45.244	49856		
1995/96	45.751	47.699	52.508	51.275	48.257	48.849	51.242	52.555	50.663	49.037	52.361	52.266	50205	1	
1996/97	51.378	53.172	50.353	48.484	48.191	49.125	52.861	50.758	53.691	51.588	49.318	47.488	50534	1	
1997/98	46.784	44.547	46.908	44.754	46.302	46.031	45.649	43.547	44.195	43.972	43.136	42.659	44874	-11	
1998-99	44.109	44.088	44.906	47.174	45.376	44.445	45.659	46.119	46.686	46.350	45.144	43.694	45313	1	
1999-00	43.665	46.637	46.191	43.604	41.167	41.019	42.170	45.626	46.657	46.319	45.295	44.404	44396	-2	
2000-01	45.923	46.017	45.539	44.311	43.613	41.533	40.881	40.162	40.260	40.659	41.656	41.202	42646	-4	
2001-02	40.372	39.580	38.500	38.952	38.177	42.397	41.785	39.829	41.322	42.344	42.177	41.845	40607	-5	
2002-03	42.021	41.996	43.382	47.124	52.248	55.429	54.668	67.969	66.681	67.005	68.579	69.365	56372	39	
2003-04	53.072	53.655	53.880	53.193	52.839	51.492	50.538	58.681	57.393	55.906	54.760	54.266	54140	-4	
2004-05	53.333	53.897	53.417	53.744	52.997	51.769	51.725	48.963	48.917	48.377	47.875	48.022	51086	-6	
2005-06	43.355	43.118	42.975	42.293	41.026	40.810	41.851	47.191	47.438	47.553	-	-	43761	-14	
	<b>PİRİNÇ</b>							<b>RICE</b>							
1994/95	40.707	37.716	37.233	35.376	33.434	35.105	36.211	34.653	33.284	32.261	30.550	29.399	34661		
1995/96	29.404	29.349	28.604	27.286	26.304	25.678	25.794	23.134	24.469	23.777	22.818	22.741	25780	-26	
1996/97	24.027	25.254	26.191	25.365	23.886	22.961	23.471	23.082	23.916	23.243	22.338	22.584	23860	-7	
1997/98	22.907	21.959	24.755	26.121	25.965	25.306	24.855	23.871	24.266	23.742	23.222	23.307	24190	1	
1998/99	23.565	24.060	23.757	22.535	22.654	22.113	22.102	22.049	22.367	23.686	23.533	24.161	23048	-5	
1999/00	26.739	26.730	26.995	25.574	24.653	24.226	23.373	27.564	28.098	26.159	25.444	25.384	25912	12	
2000-01	25.600	26.834	27.591	27.776	27.778	27.090	26.470	25.403	25.379	26.867	27.544	27.797	26844	4	
2001-02	26.583	26.455	26.110	26.039	29.042	29.890	29.158	27.422	26.566	25.763	25.453	25.328	26984	1	
2002-03	25.168	26.159	26.249	26.186	25.789	24.313	23.838	30.334	30.373	30.203	30.787	30.881	27523	2	
2003-04	23.326	23.591	24.216	23.944	23.713	23.217	23.292	27.035	27.015	27.353	26.688	27.353	25062	-9	
2004-05	25.737	26.080	26.107	25.665	25.239	24.567	24.726	28.637	28.703	28.561	28.725	28.945	26808	7	
2005-06	26.291	26.328	26.159	25.997	25.415	25.389	25.279	28.622	28.729	28.715	-	-	26692	0	

Kaynak : DİE verilerinden TEAE Hesaplamaları Source: AERI calculations from SIS data.



**Ek Tablo 24 - Ankara İlinde Buğday Ürünlerinin Perakende Fiyatları: 1994/95-2005/06 Piyasa Yılları (ABD Doları)**  
**Appendix Table 24 - Retail Prices of Wheat Products at Ankara: 1994/95-2005/06 Market Years (US Dollars)**

	Haziran June	Temmuz July	Agustos August	Eylül September	Ekim October	Kasım November	Aralık December	Ocak January	Şubat February	Mart March	Nisan April	Mayıs Mayıs	PY Ortalaması MY Average	Değişim (%) % Change
	<b>EKMEK BREAD</b>													
1994-95	0,441	0,451	0,441	0,500	0,566	0,545	0,636	0,592	0,580	0,569	0,672	0,600	0,549	-20
1995-96	0,609	0,656	0,642	0,726	0,613	0,552	0,627	0,826	0,770	0,622	0,545	0,578	0,647	18
1996-97	0,573	0,518	0,602	0,673	0,638	0,661	0,615	0,634	0,602	0,575	0,548	0,582	0,602	-7
1997-98	0,696	0,652	0,671	0,703	0,681	0,648	0,700	0,660	0,625	0,593	0,472	0,439	0,628	4
1998-99	0,476	0,562	0,725	0,703	0,666	0,666	0,764	0,734	0,610	0,540	0,518	0,512	0,623	-1
1999-00	0,526	0,510	0,592	0,553	0,701	0,639	0,622	0,605	0,602	0,589	0,561	0,722	0,602	-3
2000-01	0,725	0,678	0,626	0,605	0,582	0,585	0,598	0,645	0,622	0,517	0,516	0,553	0,604	0
2001-02	0,566	0,521	0,493	0,470	0,573	0,656	0,689	0,698	0,715	0,712	0,636	0,520	0,604	0
2002-03	0,464	0,439	0,611	0,608	0,607	0,623	0,631	0,604	0,697	0,804	0,843	0,929	0,655	8
2003-04	0,938	0,938	0,952	0,968	0,894	0,914	0,852	0,853	0,815	0,769	0,714	0,690	0,858	31
2004-05	0,679	0,680	0,679	0,711	0,728	0,743	0,774	0,896	0,931	0,868	0,860	0,871	0,714	-17
2005-06	0,887	0,894	0,881	0,890	0,891	0,889	0,908	0,915	0,949	0,946				
	<b>UN FLOUR</b>													
1994-95	0,481	0,490	0,490	0,455	0,455	0,476	0,491	0,500	0,519	0,519	0,517	0,518	0,493	-12
1995-96	0,527	0,540	0,606	0,652	0,638	0,638	0,662	0,778	0,735	0,694	0,669	0,670	0,651	32
1996-97	0,672	0,660	0,664	0,652	0,640	0,650	0,644	0,630	0,628	0,620	0,615	0,621	0,642	-1
1997-98	0,594	0,570	0,566	0,592	0,617	0,657	0,649	0,634	0,635	0,621	0,615	0,600	0,613	-5
1998-99	0,589	0,580	0,576	0,569	0,575	0,558	0,547	0,536	0,538	0,527	0,512	0,504	0,551	-10
1999-00	0,498	0,495	0,509	0,505	0,526	0,527	0,523	0,515	0,532	0,537	0,523	0,533	0,519	-6
2000-01	0,545	0,537	0,534	0,538	0,530	0,538	0,547	0,577	0,519	0,411	0,357	0,428	0,505	-3
2001-02	0,419	0,400	0,378	0,379	0,439	0,521	0,582	0,633	0,644	0,653	0,678	0,634	0,530	5
2002-03	0,576	0,532	0,546	0,572	0,583	0,603	0,614	0,590	0,603	0,619	0,652	0,720	0,601	13
2003-04	0,725	0,725	0,744	0,796	0,755	0,778	0,803	0,849	0,862	0,865	0,808	0,783	0,791	32
2004-05	0,785	0,798	0,784	0,781	0,794	0,812	0,866	0,820	0,853	0,795	0,787	0,798	0,803	1
2005-06	0,813	0,819	0,807	0,808	0,816	0,815	0,819	0,840	0,850	0,827				
	<b>BULGUR CRACKED WHEAT</b>													
1994-95	0,832	0,876	0,871	0,824	0,834	0,845	0,879	0,850	0,879	0,878	0,917	0,924	0,868	-6
1995-96	0,919	0,931	0,960	1,039	1,036	1,032	0,998	0,746	0,735	0,708	0,705	0,674	0,874	1
1996-97	0,677	0,681	0,683	0,674	0,662	0,682	0,673	0,660	0,651	0,672	0,652	0,653	0,668	-23
1997-98	0,665	0,649	0,684	0,730	0,728	0,719	0,710	0,700	0,711	0,705	0,696	0,714	0,701	5
1998-99	0,711	0,709	0,712	0,751	0,756	0,761	0,749	0,720	0,676	0,680	0,671	0,663	0,713	2
1999-00	0,671	0,664	0,664	0,639	0,639	0,654	0,638	0,621	0,604	0,595	0,599	0,644	0,636	-11
2000-01	0,645	0,641	0,634	0,628	0,646	0,658	0,667	0,679	0,633	0,559	0,494	0,558	0,620	-3
2001-02	0,528	0,49	0,475	0,474	0,525	0,592	0,621	0,661	0,683	0,68	0,715	0,680	0,594	-4
2002-03	0,614	0,572	0,575	0,595	0,621	0,647	0,658	0,65	0,674	0,663	0,722	0,808	0,650	9
2003-04	0,827	0,825	0,849	0,879	0,810	0,820	0,862	0,918	0,951	0,961	0,861	0,835	0,866	33
2004-05	0,839	0,841	0,808	0,845	0,872	0,876	0,957	0,881	0,915	0,854	0,852	0,871	0,862	0
2005-06	0,880	0,887	0,874	0,875	0,883	0,881	0,894	0,915	0,934	0,924				

**Ek Tablo 24 - Ankara İlinde Buğday Ürünlerinin Perakende Fiyatları: 1994/95-2005/06 Piyasa Yılları (ABD Doları) devam**  
**Appendix Table 24 - Retail Prices of Wheat Products at Ankara: 1994/95-2005/06 Market Years (US Dollars) cont'ed**

	Haziran June	Temmuz July	Agustos August	Eylül September	Ekim October	Kasım November	Aralık December	Ocak January	Şubat February	Mart March	Nisan April	Mayıs Mayıs	PY Ortalaması MY Average	Değişim (%) % Change
<b>MAKARNA PASTA</b>														
1994-95	0,976	0,985	0,948	0,865	0,851	0,849	0,870	0,866	0,879	0,884	0,888	0,884	0,896	2
1995-96	0,866	0,883	0,975	1,067	1,080	1,086	1,059	0,978	1,015	0,980	0,952	0,908	0,987	10
1996-97	0,889	0,873	0,859	0,856	0,831	0,843	0,830	0,809	0,774	0,751	0,719	0,688	0,810	-18
1997-98	0,714	0,797	0,853	0,916	0,966	0,994	0,983	0,958	0,952	0,935	0,898	0,878	0,904	12
1998-99	0,867	0,855	0,846	0,824	0,813	0,785	0,772	0,765	0,776	0,737	0,714	0,699	0,788	-13
1999-00	0,674	0,645	0,652	0,645	0,655	0,654	0,653	0,657	0,684	0,684	0,671	0,670	0,662	-16
2000-01	0,676	0,656	0,660	0,660	0,656	0,663	0,675	0,677	0,644	0,534	0,451	0,503	0,621	-6
2001-02	0,483	0,461	0,445	0,448	0,510	0,614	0,662	0,703	0,720	0,711	0,736	0,702	0,600	-3
2002-03	0,630	0,560	0,565	0,580	0,583	0,620	0,630	0,608	0,651	0,663	0,696	0,768	0,629	5
2003-04	0,771	0,769	0,786	0,805	0,747	0,758	0,780	0,820	0,838	0,853	0,785	0,747	0,788	25
2004-05	0,747	0,763	0,734	0,726	0,739	0,764	0,811	0,790	0,829	0,773	0,766	0,776	0,755	-4
2005-06	0,798	0,812	0,800	0,816	0,831	0,837	0,849	0,870	0,881	0,856				
<b>BİSKÜVİ BISQUITS</b>														
1994-95	1,560	1,629	1,617	1,698	1,714	1,930	1,904	1,833	1,877	1,852	1,834	1,839	1,774	-9
1995-96	1,892	1,980	2,168	2,216	2,128	2,149	2,162	2,256	2,138	2,049	2,203	2,168	2,126	20
1996-97	2,110	2,148	2,094	2,025	2,031	2,075	2,170	2,058	2,168	2,096	2,031	1,960	2,081	-2
1997-98	1,888	1,801	1,885	1,852	1,986	2,005	1,958	1,886	1,896	1,866	1,837	1,833	1,891	-9
1998-99	1,877	1,882	1,953	2,178	2,195	2,123	2,159	2,184	2,149	2,104	2,035	1,965	2,067	9
1999-00	1,935	2,064	2,093	2,002	1,976	1,915	1,962	2,115	2,175	2,164	2,102	2,081	2,049	-1
2000-01	2,148	2,148	2,114	2,082	2,055	2,027	2,079	2,096	1,944	1,591	1,440	1,598	1,943	-5
2001-02	1,504	1,391	1,312	1,340	1,279	1,558	1,660	1,768	1,893	1,952	2,044	1,933	1,636	-16
2002-03	2,043	1,933	1,791	1,664	1,664	1,763	1,982	2,264	2,578	2,488	2,494	3,098	2,147	31
2003-04	3,122	3,144	3,209	3,285	3,055	3,100	3,200	3,363	3,403	3,447	3,186	3,060	3,215	50
2004-05	3,270	3,351	3,263	3,327	3,415	3,509	3,724	3,281	3,426	3,188	3,142	3,207	3,408	6
2005-06	3,258	3,261	3,235	3,233	3,199	3,215	3,328	3,480	3,553	3,478				
<b>PİRİNÇ RICE</b>														
1994-95	1,269	1,240	1,232	1,166	1,148	1,227	1,314	1,257	1,239	1,233	1,217	1,195	1,228	21
1995-96	1,216	1,218	1,181	1,179	1,160	1,129	1,089	0,993	1,033	0,993	0,960	0,943	1,091	-11
1996-97	0,987	1,020	1,089	1,059	1,007	0,970	0,964	0,936	0,966	0,944	0,920	0,932	0,983	-10
1997-98	0,925	0,888	0,995	1,081	1,114	1,102	1,066	1,034	1,041	1,007	0,989	1,001	1,020	4
1998-99	1,003	1,027	1,033	1,040	1,096	1,056	1,045	1,044	1,029	1,075	1,061	1,087	1,050	3
1999-00	1,185	1,183	1,223	1,174	1,183	1,131	1,088	1,278	1,310	1,222	1,180	1,190	1,196	14
2000-01	1,197	1,252	1,281	1,305	1,309	1,322	1,346	1,325	1,225	1,052	0,952	1,078	1,220	20
2001-02	0,991	0,929	0,890	0,896	0,973	1,098	1,158	1,217	1,188	1,233	1,170	1,080	1,080	3
2002-03	1,066	1,036	1,072	1,101	1,118	1,114	1,124	1,110	1,154	1,139	1,239	1,379	1,138	-5
2003-04	1,372	1,382	1,442	1,479	1,371	1,398	1,475	1,549	1,602	1,686	1,553	1,543	1,488	22
2004-05	1,578	1,622	1,595	1,589	1,626	1,665	1,780	1,919	2,010	1,882	1,885	1,933	1,636	52
2005-06	1,976	1,991	1,969	1,987	1,982	2,000	2,010	2,111	2,152	2,100				

Kaynak: DİE verilerinden TEAE hesaplamaları

Source: AERI calculations from SIS data.

**Ek Tablo 25 - Aylar İtibariyle Yurtiçi ve Dünya Buğday Fiyatları: 2002/03-2005/06 Piyasa Yılları**  
**Appendix Table 25 - Monthly Domestic and World Prices: 2002/03-2005/06 Market Years**

Yurtiçi Fiyatlar (A1 Ekmeklik) Domestic Prices (A1 Bread Wheat)		Haziran	Temmuz	Agustos	Eylül	Ekim	Kasım	Aralık	Ocak	Şubat	Mart	Nisan	Mayıs	PY Ortalaması MY Average
		June	July	August	September	October	November	December	January	February	March	April	Mayıs	
		<b>2002/03</b>												
Ortalama Borsa fiyatı	TL/Kg	249.471	251.818	301.081	302.047	313.181	330.709	345.691	358.216	367.327	374.957		348.805	322.118
Average Wholesale	US\$/Kg	0,164	0,153	0,184	0,184	0,190	0,206	0,218	0,216	0,226	0,227			0,197
TMO Destekleme Alım Fiyatı	TL/Kg	230.000	242.000	253.000										241.667
TMO Support Purchase	US\$/Kg	0,151	0,147	0,155										0,151
U.S. No. 2 HRW (f.o.b.)	US\$/Kg	0,133	0,151	0,165	0,189	0,196	0,180	0,165	0,153	0,155	0,146			0,163
		<b>2003/04</b>												
Ortalama Borsa fiyatı	TL/Kg	352.929	366.847	355.047	357.145	360.890	387.416	406.755	416.536	414.182	402.332	403.057	409.221	386.030
Average Wholesale	US\$/Kg	0,248	0,258	0,253	0,259	0,242	0,266	0,291	0,312	0,313	0,307	0,284	0,276	0,276
TMO Destekleme Alım Fiyatı	TL/Kg	325.000	325.000	325.000										325.000
TMO Support Purchase	US\$/Kg	0,229	0,229	0,232										0,230
U.S. No. 2 HRW (f.o.b.)	US\$/Kg	0,135	0,133	0,155	0,151	0,15	0,165	0,174	0,17	0,165	0,171	0,172	0,167	0,159
		<b>2004/05</b>												
Ortalama Borsa fiyatı	TL/Kg	404.713	342.713	338.920	342.448	359.986	359.211	355.327	351.100	346.000	341.700	338.900	349.300	352.527
Average Wholesale	US\$/Kg	0,272	0,233	0,225	0,229	0,245	0,253	0,265	0,264	0,271	0,249	0,245	0,256	0,251
TMO Destekleme Alım Fiyatı	TL/Kg	370.500	370.500	370.500										370.500
TMO Support Purchase	US\$/Kg	0,249	0,252	0,246										0,249
U.S. No. 2 HRW (f.o.b.)	US\$/Kg	0,158	0,154	0,146	0,155	0,155	0,162	0,16	0,157	0,154	0,157	0,148	0,151	0,154
		<b>2005/06</b>												
Ortalama Borsa fiyatı	TL/Kg	334.100	322.200	318.700	342.200	358.600	354.300	354.100	375.600	397.300	398.900	401.400	402.900	363.358
Average Wholesale	US\$/Kg	0,249	0,242	0,236	0,254	0,266	0,262	0,264	0,284	0,304	0,297	0,305	0,258	0,268
TMO Destekleme Alım Fiyatı	TL/Kg	350.000	350.000	350.000										350.000
TMO Support Purchase	US\$/Kg	0,261	0,263	0,259										0,261
U.S. No. 2 HRW (f.o.b.)	US\$/Kg	0,146	0,148	0,157	0,167	0,175	0,167	0,168	0,171	0,183	0,179	0,187	0,201	0,171

Kaynak: TMO Kayıtları ve FAO.

Source: TMO records and FAO.



## TEAE Yayın Listesi

- Anaç, H., Dönmez, D., Ege, H., **Buğday Durum ve Tahmin: 2005/2006**, Yayın No:145, Haziran 2006, Ankara.
- Şahin., Y., **TARİŞ Zeytin ve Zeytinyağı Tarım Satış Koopertiflerinde Devlet Yatırım Yardımları ve Kooperatif-Ortak İlişkileri**, Yayın No: 144, Ocak 2006, Ankara.
- Çeliker, S.A., Korkmaz, Ş., Dönmez, D., Gül, U., Demir, A.,Genç, Y., Kalanlar, Ş.,Özdemir, İ., **Karadeniz Bölgesi Su Ürünleri Avcılığının Sosyo-Ekonomik Analizi**, Yayın No: 143, Mart 2006, Ankara.
- Tunalioglu, R., Karahocagil, P., **Zeytinyağı- Sofralık Zeytin – Prina Yağı Durum Tahmin : 2005/2006**, Yayın No: 142, Mart 2006, Ankara.
- Candemir, M., Deliktaş, E., **TİGEM İşletmerinde Teknik Etkinlik, Ölçek Etkinliği, Teknik İlerleme, Etkinlikteki Değişme ve Verimlik Analizi: 1999-2003**, Yayın No:141, Ocak 2006, Ankara.
- Kekin, G., Çakaryıldırım, N., Dölekoğlu, C.Ö., **Domates ve Domates Salçası Durum ve Tzhmim: 2005/2006**, Yayın No: 140, Kasım 2005, Ankara.
- Ataseven, Y., **AB ve Türkiye’de Tütüne Yönelik Politikalar- Karşılaştırmalı Bir Analiz**, Yayın No: 139, Ağustos 2005, Ankara.
- Tunalioglu, R., Taşkaya, B., **Fındık-Antep Fıstığı Durum ve Tahmin Raporu: 2005/2006**, Yayın No:138, Eylül 2005, Ankara.
- Dölekoğlu, C.Ö., Keskin, G., Özdemir, İ., **Yemelik Kuru Baklagiller Durum ve Tahmin : 2005/2006**, Yayın No:137, Eylül 2005, Ankara.
- Taşkaya, B., Tunalioglu, R., Odabaşı, S., **Yağlı Tohumlar ve Bitkisel Yağlar:2005/2006**, Yayın No:136, Eylül 2005, Ankara.
- Anaç, H., Dönmez, D., Dellal, İ., **Buğday Durum ve Tahmin: 2005/2006**, Yayın No:135, Temmuz 2005, Ankara.
- Oktay, E., Tunalioglu, R., **Türk Tarım Politikasının Avrupa Birliği Ortak Tarım Politikasına Uyumu**, Yayın No:134, Haziran 2005, Ankara.
- Özüdoğru, T., Çakaryıldırım, N., **Pamuk Durum ve Tahmin: 2005/2006**, Yayın No:133, Haziran 2005, Ankara.
- İçöz, Y., Demir, A., Çeliker, A., Kalanlar, Ş., Gül,U., **Süt ve Süt Ürünleri Durum ve Tahmin 2004-2005**,Yayın No:132, Ağustos 2005, Ankara
- İçöz, Y., Demir, A., Çeliker, A., Kalanlar, Ş., Gül, U., **Et ve Et Ürünleri Durum ve Tahmin 2004-2005**,Yayın No:131, Nisan 2005, Ankara
- Arısoy, H., Oğuz, C., **Tarımsal Araştırma Enstitüleri Tarfından Yeni Geliştirilen Buğday Çeşitlerinin Tarım İşletmelerinde Kullanım Düzeyi ve Geleneksel Çeşitler İle Karşılaştırmalı Ekonomik Analizi-Konya İli Örneği**, Yayın No:130, Mart 2005, Ankara.
- Kızılaslan, N., Kızılaslan, H., **Türkiye’de Kimyasal Gübre Kullanımı ve Tokat İli Artova İlçesinde Kimyasal Gübredeki Uygulamalar, Gübreleme-Çevre İlişkileri**, Yayın No:129, Mart 2005, Ankara.
- Tunalioglu, R., Karahocagil, P., **“Zeytinyağı - Sofralık Zeytin ve Pirina Yağı Durum Tahmin:2004/2005”**, Yayın No: 128, Mart 2005, Ankara.
- Karahocagil, P. Tunalioglu, R., Çakaryıldırım, N. **“Turunçgiller Durum ve Tahmin 2004-2005”**, Yayın No: 127, Şubat 2005, Ankara
- Saner, G., Engindeniz, S., Çukur, F., Yücel, B., **İzmir ve Muğla İllerinde Faaliyet Gösteren Arıcılık İşletmelerinin Teknik ve Ekonomik Yapısı İle Sorunları Üzerine Bir Araştırma**, Yayın No:126, Ocak 2005, Ankara.
- Dölekoğlu,Ö.C., Keskin, G. **Yemelik Kuru Baklagil Durum ve Tahmin 2004-2005**, Yayın No: 125, Aralık 2004, Ankara.
- Basılacak

- Keskin, G., Dölekoğlu, Ö.C., **Domates ve Domates Salçası Durum ve Tahmin Raporu 2004-2005** Yayın No: 123, Eylül 2004, Ankara
- Koç, M., **Ege Bölgesinde Çekirdeksiz Kuru Üzüm Fiyatlarında Dalgalanmalar ve Etkileri Üzerine Bir Araştırma**, Yayın No: 122, Haziran 2004, Ankara.
- Güneş, E., **Tarım İşletmelerinde Kredi Taleplerinin Doğrusal Programlama Yöntemiyle Belirlenmesi** “Kırşehir İli Merkez İlçesi Tarım İşletmeleri Araştırması”, Yayın No: 121, Haziran 2004, Ankara.
- Özüdoğru, H., **“Köy-Koop Kırklareli Birliğinin Ekonomik Analizi ve Yöneticilerin Kooperatif İşletmelerinin Başarısına Etkilerinin Değerlendirilmesi”** Yayın No: 120, Mayıs 2004, Ankara
- Şengül, S., **"Türkiye'de Yoksulluk Profili ve Gelir Gruplarına Göre Gıda Talebi"**, Yayın No: 119, Mart 2004, Ankara.
- Tunalıoğlu, R., Karahocagil, P., **"Zeytinyağı ve Sofralık Zeytin Durum Tahmin:2003/2004"**, Yayın No: 118, Mart 2004, Ankara.
- TEAE Personeli, **"Teae Bakış 2003"**, Yayın No: 117, Ocak 2004, Ankara.
- İçöz, Y., **"Bursa İli Süt Sığırcılık İşletmelerinde Karlılık ve verimlilik Analizi"**, Yayın No: 116, Mart 2004, Ankara.
- Özüdoğru, T., **"Pamuk Durum ve Tahmin: 2003/2004"**, Yayın No: 115, Ocak 2004, Ankara.
- Atıcı, C., **"Türkiye'nin Dış Ticaretinde ve Transfer Politikalarında Değişimin Faktör Bazında Gelir Dağılımı Etkileri: Bir Sosyal Hesaplar Matrisi Denemesi"**, Yayın No: 114, Aralık 2003, Ankara.
- Yavuz, F., Birinci, A., Peker, K., Atsan, T. **"Türkiye Fındık Sektörü Ekonometrik Modelinin Oluşturulması ve Politik Analizlerde Kullanımı"**, Yayın No: 113, Aralık 2003, Ankara.
- Tunalıoğlu, R., Karahocagil, P., **"Türkiye I. Zeytinyağı ve Sofralık Zeytin Sempozyumu Bildirileri"**, Yayın No: 112, Aralık, 2003 Ankara.
- Karahocagil, P., Tunalıoğlu, R., Taşkaya, B., Anaç, H., **"Turunçgiller Durum ve Tahmin 2003-2004"**, Yayın No: 111, Kasım 2003, Ankara.
- Dölekoğlu, T., **Yağlı Tohumlar ve Bitkisel Yağlar Durum ve Tahmin 2003-2004**, Yayın No: 110, Ağustos 2003, Ankara
- Dölekoğlu, C.Ö., Uysal, F., **Yemeklik Kuru Baklagil Durum ve Tahmin 2003-2004**, Yayın No: 109, Ağustos, 2003 Ankara
- Keskin, G., Pezikoğlu, F., Gül, U., **Sebze Durum Raporu 2002-Domates**, Yayın No: 108, Temmuz, 2003, Ankara
- Dölekoğlu, T., **Türkiye I. Yağlı Tohumlar, Bitkisel Yağlar ve Teknolojileri Sempozyumu Bildirileri**, Yayın No: 107, Ağustos, 2003
- Özüdoğru, T., Ertürk, Y.E., 2003, **Türkiye VI. Pamuk ve Tekstil ve Konfeksiyon Sempozyumu Bildirileri**, Yayın No: 106, Ağustos. 2003, Ankara
- Dölekoğlu, C.Ö., 2003, **Tüketicilerin İşlenmiş Gıda Ürünlerindeki Kalite Tercihleri, Sağlık Riskine Karşı Tutumları ve Besin Bileşimi Konusunda Bilgi Düzeyleri (Adana Örneği)**, Yayın No: 105, Temmuz, Ankara
- Akbay, A.Ö., 2003, **Türkiye'de Şeker Üretiminin Ekonomik ve Sosyal Karlılığının Değerlendirilmesi**, Yayın No: 104, Temmuz, Ankara
- Özkan, U., Erkuş, A., 2003, **Bayburt İlinde Sığır Yetiştiriciliğine Yer veren Tarım İşletmelerinin Ekonomik Analizi**, Yayın No: 103, Temmuz, Ankara
- Demirci, S., **Şeker Kanunundaki Değişiklikle Olası Etkilerin Ekonomik Analizi**, Yayın No: 102, Haziran, Ankara.
- Tan, S., Dellal, İ., 2003, **Avrupa Birliği'nde Ortak Tarım Politikasının İşleyişi ve Türk Tarımının Uyum Süreci**, Yayın No: 100, Mayıs Ankara.
- Dellal, İ., Gül, U., Anaç, H., 2003. **Buğday Durum ve Tahmin: 2003/2004, Durum ve Tahmin 2003-2**, Yayın No: 99, Ankara.
- Yeni, R., Dölekoğlu, C.Ö., 2003, **Tarımsal Destekleme Politikasında Süreçler ve Üretici Transferleri**, Yayın No: 98, Nisan, Ankara.

- Karlı, B. 2003, **Gap Alanındaki Tarım Kooperatifleri ve Diğer Çiftçi Örgütlerinin Bölge Kalkınmasındaki Etkinliği**, Yayın No: 97, Mart, Ankara.
- Tunahıođlu, R., Karahocagil, P., Tan, M., **Zeytinyađı ve Sofralık Zeytin Durum ve Tahmin:2003, Durum ve Tahmin:2003-1**,Yayın No:96, Mart, Ankara.
- Gül, A., Akbay, A.Ö., Dölekođlu, C.Ö., Özel, R., Akbay, C., **Adana İli Kentsel Alanda Ailelerin Ev Dışı Gıda Tüketimlerinin Belirlenmesi**, Yayın No:95, Ocak, Ankara.
- Ertürk, Y.E., Tan, S., **Et ve Et Mamülleri Durum ve Tahmin: 2003, Durum ve Tahmin 2002-6**, Yayın No: 94, Aralık, Ankara.
- Tan, S., Ertürk, Y.E., **Süt ve Süt Mamülleri Durum ve Tahmin: 2003, Durum ve Tahmin 2002-5**, Yayın No: 93, Aralık, Ankara.
- Ertürk, Y.E., Tan, S., **Kümes Hayvanları ve Yumurta Durum ve Tahmin: 2003, Durum ve Tahmin 2002-4**, Yayın No: 92, Aralık, Ankara.
- Ege, H., Karahocagil P., 2002, **Yemlik Tahıllar Durum ve Tahmin: 2002/2003, Durum ve Tahmin 2002-3**, Yayın No: 91, Aralık, Ankara
- Tunahıođlu, R., Gökçe, O., 2002, **Ege Bölgesinde Optimal Zeytin Yayılış Alanlarının Tespitine Yönelik Bir Araştırma**, Yayın No: 90, Aralık, Ankara.
- Özüdođru, T., 2002, **Pamuk Durum ve Tahmin: 2002/2003, Durum ve Tahmin 2002-2**, Yayın No:89, Ekim, Ankara.
- Karlı, B. 2002, **Gap Alanındaki Tarıma Dayalı Sanayi İşletmelerinin Gelişimi, Sorunları ve Çözüm Yolları**, Yayın No: 88, Eylül, Ankara.
- Özüdođru, T., Ertürk, E., 2002, **Türkiye V. Pamuk, Tekstil ve Konfeksiyon Sempozyumu Bildiriler**, Yayın No: 87, Ekim, Ankara
- Tan, S., Ertürk, Y.E., **Türkiye’de Süt Tozu Üretimi ve Dünyadaki Rekabet Şansı**, Yayın No: 86, Ekim, Ankara.
- Tan, S., Dellal, İ., 2002, **Kırmızı Et Üretim ve Tüketim Açığını Kapatmak İçin Alternatif Bir Yaklaşım: Hindi Üretimi ve Sözleşmeli Yetiştiricilik Modeli, Proje Raporu 2002-3**. Yayın No: 85, Temmuz, Ankara.
- Dellal, İ., Tunahıođlu, R., 2002, **Buğday Durum ve Tahmin: 2002/2003, Durum ve Tahmin 2002-1**, Yayın No: 84, Ankara.
- Dellal, İ., Keskin, G., Dellal, G., 2002, **Gap Bölgesinde Küçükbaş Hayvan Yetiştiriciliğinin Ekonomik Analizi ve Hayvansal Ürünlerin Pazara Arzı, Proje Raporu 2002-2**. Yayın No: 83, Temmuz, Ankara.
- Ege, H, Karahocagil P., 2001, **Yemlik Tahıllar Durum ve Tahmin: 2001/2002, Durum ve Tahmin 2001-7**, Yayın No: 82, Aralık, Ankara.
- Dellal, G., Eliçin, A., Tekel, N., Dellal, İ., 2002, **Gap Bölgesinde Küçükbaş Hayvan Yetiştiriciliğinin Yapısal Özellikleri, Proje Raporu 2002-1**. Yayın No: 82, Temmuz, Ankara.
- Ertürk, Y.E., Tan, S., **Kümes Hayvanları ve Yumurta Durum ve Tahmin: 2002, Durum ve Tahmin 2001-6**, Yayın No: 81, Kasım, Ankara.
- Ertürk, Y.E., Tan, S., **Et ve Et Mamülleri Durum ve Tahmin: 2002, Durum ve Tahmin 2001-5**, Yayın No: 80, Kasım, Ankara.
- Tan, S., Ertürk, Y.E., **Süt ve Süt Mamülleri Durum ve Tahmin: 2002, Durum ve Tahmin 2001-4**, Yayın No: 79, Kasım, Ankara.
- Özüdođru, T., Tatlıdıl, H., 2001, **“Bu Toprağın Sesi” Televizyon Programının Polatlı İlçesinde Çiftçi Davranışlarına Etkileri Üzerine Bir Araştırma, Proje Raporu**. Yayın No: 78, Aralık, Ankara.
- Akyıl, N., Özüdođru, T., 2001, **Yeni Gelişmeler Işığında Pamuk Sektörü, Iv. Türkiye Pamuk, Tekstil ve Konfeksiyon Sempozyumu Bildirileri**, Yayın No: 77, Aralık, Ankara.
- Karahocagil, P., 2001, **Yeter Gelirli İşletme Büyüklüğü: Literatür İncelemesi, Proje Raporu 2001-24**, Yayın No:76, Ekim, Ankara.
- Dellal, İ., 2001, **Buğday Durum ve Tahmin: 2001/2002, Durum ve Tahmin 2001-3**, Yayın No: 74, Eylül, Ankara.

- Dölekoğlu, T., 2001, **Yağlı Tohumlar ve Bitkisel Yağlar Durum ve Tahmin: 2001/2002, Durum ve Tahmin 2001-2**, Yayın No:73, Ağustos, Ankara.
- Tan, S., 2001, **Türkiye’de Sütçülük Sektöründe Bölgeler Arası Yapısal Değişimin Spatial Denge Modeli İle Analizi, Proje Raporu 2001-22**, Yayın No: 72, Ağustos, Ankara.
- Abay, C., Sayan, S., Miran, B., Bayaner, A., 2001, **Türkiye’deki Tarımsal Destek Harcamalarının Enflasyon Üzerine Etkilerinin Ekonometrik Analizi, Proje Raporu 2001-21**, Yayın No:71, Haziran, Ankara.
- Sarımeşeli, M., Tatlıdil, F., 2001, **Doğrudan Gelir Desteği ve Kayıt Sistemi Pilot Uygulaması ve Orman İçi Köyler Açısından Değerlendirilmesi, Proje Raporu 2001-20**, Yayın No:70, Nisan, Ankara
- Saraçoğlu, B., Aydoğuş, O., Köse, N., İşgören, D., 2001, **Türkiye’de Su Ürünleri Sektörü: Üretim, Talep ve Pazarlama, Proje Raporu 2001- 19**, Yayın No:69, Nisan, Ankara.
- Çakmak, E., Kasnaoğlu, H.,2001, **Tarım Sektöründe Türkiye ve Avrupa Birliği Etkileşimi, Proje Raporu 2001-18** , Yayın No:68, Nisan, Ankara.
- Demirci, S., 2001, **Şeker Fabrikalarının Performans Analizi ve Toplam Faktör verimliliklerinin Ölçümü: Dea ve Malmquist İndeks Yaklaşımı, Proje Raporu 2001-17**, Yayın No:67, Nisan, Ankara.
- Zaim, O., Bayaner, A., Kandemir, M.U., 2001, **Tarımda İller ve Bölgeler Düzeyinde Üretkenlik ve Etkinlik: Farklar ve Nedenler, Proje Raporu 2001-16**, Yayın No:66, Nisan, Ankara.
- TEAE Personeli **Türkiye’de Bazı Bölgeler İçin Önemli Ürünlerde Girdi Kullanımı ve Üretim Maliyetleri, 2001, Proje Raporu 2001-14**, Yayın No:64, Nisan, Ankara.
- Koç, A., Tanrıvermiş, H., Budak, F., Gündoğmuş, E., İnan, H., Kubaş, A., Özkan, B., 2001, **Türkiye Tarımında Kimyasal İlaç Kullanımı: Etkinsizlik, Sorunlar ve Alternatif Düzenlemelerin Etkileri, Proje Raporu 2001-13**, Yayın No:63, Nisan, Ankara.
- Işıklı, E., Koç, A., Miran, B., Akyıl, N., Abay, C., Güler, S., Günden, C., 2001, **Türkiye’de Tütünde Arz Kontrolü ve Ekonomik Etkileri, Proje Raporu 2001-12**, Yayın No:62, Nisan, Ankara.
- Binici, T., Koç, A., Bayaner, A., 2001, **Üretici Risk Davranışları ve Etkileyen Sosyo-Ekonomik Faktörler: Adana Aşağı Seyhan Ovası Örneği (İngilizce), Çalışma Raporu 2001-1**, Yayın No:61, Nisan, Ankara.
- Akdemir, Ş., Binici, T., Şengül, H., Vd. 2001, **Bölge Bazlı Tarım Sigortasının Türkiye’de Seçilmiş Bölgeler İçin Potansiyel Sigorta Talebinin ve Talebinin Karşılabilirliğinin Belirlenmesi, Proje Raporu 2001-11**, Yayın No:60, Nisan, Ankara.
- Alpay, S., Yalçın, İ., Dölekoğlu, T., 2001, **Avrupa Birliği Kalite ve Sağlık Standartlarının Türk Gıda Sanayi Sektörü Rekabet Gücü Üzerine Etkisi, Proje Raporu 2001-10**, Yayın No:59, Nisan, Ankara
- Özüdoğru, T., Akyıl, N.,2001, **Pamuk Durum ve Tahmin:2001/2002, Durum ve Tahmin 2001-1**, Yayın No:58, Eylül, Ankara.
- Bayaner, A., Koç, A., Tanrıvermiş, H., Gündoğmuş, E., Ören, N., Özkan, B., 2001, **Doğrudan Gelir Desteği Pilot Uygulamasının İzleme ve Değerlendirilmesi**, Proje Raporu 2001-9, Yayın No:57, Mart, Ankara
- Ediz, D., İntişah, A.Ş., Özlü, R., 2001, **Doğrudan Gelir Desteği Pilot Uygulaması (Türkçe ve İngilizce), Proje Raporu 2001-8**, Yayın No:56, Mart, Ankara.
- Yavuz, F., Aksoy, Ş., Tan, S., Dağdemir, V., Keskin, A., 2001, **Türkiye’de Süt Pazarlama Sisteminin İyileştirilmesi İçin Kurumsal Yapılanma İhtiyacı Üzerine Bir Araştırma, Proje Raporu 2001-7**, Yayın No:55, Mart, Ankara.
- Koç, A., Uzunlu, V., Bayaner, A., 2001, **Türkiye Tarımsal Ürün Projeksiyonları 2000-2009, Proje Raporu 2001-6**, Yayın No:54, Şubat, Ankara.



- Koç, A., Bayaner, A., Tan, S., Ertürk, Y.E., Fuller, F., 2001, **Türkiye’de Destekleme Politikaları ve Programlarının Hayvancılık Sektörünün Gelişmesi Üzerine Etkisi (İngilizce), Proje Raporu 2001-5**, Yayın No:53, Ocak, Ankara.
- Ertürk, Y.E., 2001, **Ankara İli Kızılcahamam İlçesinde Köy-Tür’e Bağlı Olarak Faaliyet Gösteren Broiler İşletmelerinin Ekonomik Analizi, Proje Raporu 2001-4**, Yayın No:52, Ocak, Ankara.
- Akgüngör, S., Barbaros, F., Kumral, N., 2001, **Türkiye’de Meyve ve Sebze İşleme Sanayinin Avrupa Birliği Piyasasında Sürdürülebilir Rekabet Gücü Açısından Değerlendirilmesi, Proje Raporu 2001-3**, Yayın No: 51, Ocak, Ankara.
- Özcan, Y.Z., 2001, **Türkiye’de Fındık, Çay, Şeker Pancarı ve Tütün Tarımında Hızlı Kırsal Değerlendirme (İngilizce), Proje Raporu 2001-2**, Yayın No: 50, Ocak, Ankara.
- Şengül, H., Koç, A., Akyıl, N., Bayaner, A., Fuller, F., 2001, **Türkiye’de Pamuk Pazarı: Gelecekteki Talebi Etkileyen Faktörlerin Değerlendirilmesi, Proje Raporu 2001-1**, Yayın No: 49, Ocak, Ankara.
- Dellal, İ., Ege, H., 2000, **Yemlik Tahıllar Durum ve Tahmin: 2000/2001, Durum ve Tahmin 2000-2**, Yayın No: 48, Aralık, Ankara.
- Akyıl, N., 2000, **Pamuk Endüstrisinde Pazar Merkezli Bilgi Akışı, Türkiye İ. Pamuk, Tekstil ve Konfeksiyon Sempozyumu Bildiriler Tartışmalar**, Yayın No: 47, Ekim, Ankara.
- Tan, S., Ertürk, Y.E., 2000, **Türkiye’de Hayvancılık Sektörü: Üretici, Sanayici ve Politika Yapıcılar Açısından Sektörün Değerlendirilmesi, Türkiye I. Besi ve Süt Hayvancılığı Sempozyumu Bildirileri**, Yayın No: 46, Temmuz, Ankara.
- Sarımeşeli, M., Aydoğuş, O., 2000, **Dünya Fındık Piyasasının Ekonomik Analizi ve Türkiye İçin Optimum Politikaların Saptanması, Proje Raporu 2000-6**, Yayın No: 45, Temmuz, Ankara.
- Ege, H., Dellal, İ., 2000, **Buğday Durum ve Tahmin: 2000/2001, Durum ve Tahmin 2000-1**, Yayın No: 44, Temmuz, Ankara.
- Dellal, İ., 2000, **Antalya İlinde Kıl Keçisi Yetiştiriciliğine Yer veren Tarım İşletmelerinin Ekonomik Analizi ve Planlanması, Proje Raporu 2000-5**, Yayın No: 43, Haziran, Ankara.
- Tanrıvermiş, H., 2000, **Orta Sakarya Havzası'nda Domates Üretiminde Tarımsal İlaç Kullanımının Ekonomik Analizi**, Yayın No: 42, Mayıs, Ankara.
- Tanrıvermiş, H., Gündoğmuş, E., Ceyhan, V., Fidan, H., Özudoğru, H., 2000, **Türkiye’de Özelleştirme Uygulamalarının Tarım Kesimine Etkilerinin Değerlendirilmesi, Proje Raporu 2000-3**, Yayın No:41, Mayıs, Ankara.
- Demirci, S., 2000, **Doğrudan Gelir Sistemi ve Uygulamalar: Literatür İncelemesi, Proje Raporu 2000-1**, Yayın No: 40, Mayıs, Ankara.
- Saraçoğlu, B., Köse, N., 2000, **Bazı Gıda Sanayilerinin Uluslararası Rekabet Gücü: Makarna, Bisküvi ve Un Sanayi, Proje Raporu 2000-2**, Yayın No: 39, Mayıs, Ankara.
- Tan, S., Şener, B., Aytüre, S., 1999, **Feoga ve Türkiye’de Uygulanabilirliği, Çalışma Raporu 1999-3**, Yayın No: 38, Aralık, Ankara.
- Kırıl, T., Kasnakoğlu, H., 1999, **Tarımsal Ürünler İçin Maliyet Hesaplama Metodolojisi ve veri Tabanı Rehberi, Proje Raporu 1999-13**, Yayın No: 37, Aralık, Ankara.
- Demirci, S., 1999, **Destekleme Alımı ve Fark Ödeme Sisteminin Refah ve Dağılım Etkilerinin İncelenmesi, Proje Raporu 1999-12**, Yayın No: 36, Aralık, Ankara.
- Brooks, J., Tanyeri, A., 1999, **Tarımsal Politika Reformu: Sosyal Hesap Matriksi Yaklaşımı (İngilizce), Proje Raporu 1999-11**, Yayın No: 35, Aralık, Ankara.
- Çakmak, E.H., Akder, H., 1999, **Dünya Ticaret Örgütü-Tarım Anlaşması'nın Yeni Görüşme Dönemi ve Türkiye: Olanaklar, Kısıtlar ve Stratejiler, Proje Raporu 1999-10**, Yayın No:34, Aralık, Ankara.
- Akyıl, N., 1999, **Pamuk Durum ve Tahmini 9/2000, Durum ve Tahmin 1999-8**, Yayın No: 33, Aralık, Ankara.

- Özçelik, A., Tanrıvermiş, H., Gündoğmuş, E., Turan, A., 1999, **Türkiye'de Sulama İşletmeciliğinin Geliştirilmesi Yönünden Şebekelerin Birlik ve Kooperatiflere Devri İle Su Fiyatlandırma Yöntemlerinin İyileştirilmesi Olanakları, Proje Raporu 1999-9**, Yayın No: 32, Kasım, Ankara.
- Koç, A., Beghin, J., Fuller, F., Aksoy, Ş., Dölekoğlu, T., Şener, A., 1999, **Türkiye'de Yağlı Tohumlar Pazarı: Uluslararası Fiyatlar ve Alternatif Politikaların Arz, Talep ve İkame Ürünler Üzerine Etkileri (Türkçe ve İngilizce), Proje Raporu 1999-8**, Yayın No: 31, Eylül, Ankara.
- Bayaner, A., Bozkurt, H., 1999, **Türk Tarımında Bilim ve Araştırma Politikaları (İngilizce)**, Yayın No: 30, Ekim, Ankara.
- Ege, H., 1999, **Yemlik Tahıllar Durum ve Tahmin: 1999/2000, Durum ve Tahmin 1999-7**, Yayın No: 29, Eylül, Ankara.
- Ertürk, Y.E., Tan, S., 1999, **Et ve Et Mamülleri Durum ve Tahmin: 1999, Durum ve Tahmin 1999-6**, Yayın No: 28, Ağustos, Ankara.
- Akyıl, N., Bayaner, A., 1999, **Pamukta Tarım ve Sanayi Entegrasyonu, Türkiye I. Pamuk, Tekstil ve Konfeksiyon Sempozyumu Bildirileri**, Yayın No: 27, Ağustos, Ankara.
- Tan, S., Ertürk, Y.E., 1999, **Süt ve Süt Mamülleri Durum ve Tahmin: 1999, Durum ve Tahmin 1999-5**, Yayın No: 26, Ağustos, Ankara.
- Şener, A., Koç, A., 1999, **Türkiye'de Kimyasal Gübre Talebi, Çalışma Raporu 1999-2**, Yayın No: 25, Ağustos, Ankara.
- Aydoğuş, O., Ege, H., Köse, N., 1999, **Buğday Durum ve Tahmin: 1999/2000, Durum ve Tahmin 1999-4**, Yayın No: 24, Haziran, Ankara.
- Bayaner, A., 1999, **Çorum İlinde Yumurta Tavukçuluğunun Ekonomik Analizi, Proje Raporu 1999-7** Yayın No: 23, Haziran, Ankara.
- Çakmak, E., Kasnakoğlu, H., Akder, H., 1999, **Türk Tarımında Destekleme Alımları ve Pazar Girişi Etkileri: Tarımsal Sektör Modeli Analizi, (İngilizce), Proje Raporu 1999-6** Yayın No: 22, Mayıs, Ankara.
- Furtan, W.H., Güzel, A., Karagiannis, G., Bayaner, A., 1999, **Türkiye'de Tarımsal Araştırmaların Getirisi ve Tarımsal verimlilik (İngilizce), Proje Raporu 1999-5**, Yayın No: 21, Mayıs, Ankara.
- Bayaner, A., Uzunlu, V., 1999, **Türk Baklagil Pazarlama Politikalarının Dünya Ticaretine Etkileri, Çalışma Raporu 1999-1**, Yayın No: 20, Nisan, Ankara.
- Ege, H., Ertürk, Y.E., 1999, **Yemlik Tahıllar Tahmin: 1998/99, Tahmin 1999-3**, Yayın No: 19, Mart, Ankara.
- Aksoy, Ş., Şener, A., 1999, **Yağlı Tohumlar ve Bitkisel Yağlar Durum ve Tahmin: 1997/98, Durum ve Tahmin 1999-2**, Yayın No: 18, Mart, Ankara.
- Yurdakul, O., V.D., 1999, **Türkiye'de Hayvansal Ürünler Arzı ve Yem Talebi: Mevcut Durumun Değerlendirilmesi ve Alternatif Politika Senaryoları (Türkçe ve İngilizce), Proje Raporu 1999-4**, Yayın No: 17, Mart, Ankara.
- Akyıl, N., 1999, **Pamuk Tahmin: 1998/99, Tahmin 1999-1**, Yayın No: 16, Mart, Ankara.
- Akgüngör, S., Miran, B., Abay, C.F., Olhan, E., Nergis, N.K., 1999, **İstanbul, Ankara, ve İzmir İllerinde Tüketicilerin Çevre Dostu Ürünler Yönelik Potansiyel Talebinin Tahminlenmesi, Proje Raporu 1999-3**, Yayın No: 15, Şubat, Ankara.
- Özçelik, A., Turan, A., Tanrıvermiş, H., 1999, **Türkiye'de Tarımın Pazara Entegrasyonunda Sözleşmeli Tarım ve Bu Modelin Sürdürülebilir Kaynak Kullanımı İle Üretici Geliri Üzerine Etkileri, Proje Raporu 1999-2**, Yayın No: 14, Şubat, Ankara.
- Schmitz, A., Çakmak, E., Schmitz T. And R. Gray, 1999, **Türk Tarımında Devlet Eliyle Ticaret (Türkçe ve İngilizce), Proje Raporu 1999-1**, Yayın No: 13 Şubat, Ankara.
- Bayaner, A., Nevruz, G., Akyıl, N., 1998, **I. Türkiye Pamuk, Tekstil ve Konfeksiyon Sempozyumu: Bildiriler, Tartışmalar**, Yayın No: 12, Ekim, Ankara.

- Aydoğuş, O., Nevruz, G., 1998, **I. Türkiye Buğday Sempozyumu: Bildiriler, Tartışmalar**, Yayın No: 11, Temmuz, Ankara.
- Yıldırım, T., Furtan, W.H., Güzel, A., 1998, **Türkiye Buğday Politikasının Teorik ve Uygulamalı Analizi, Çalışma Raporu 1998-4**, Mayıs, Ankara.
- Çakmak, E.H., Kasnakoğlu, H., Yıldırım, T., 1998, **Fark Ödeme Sisteminin Ekonomik Analizi, Çalışma Raporu 1998-3**, Nisan, Ankara.
- Bayaner, A., 1998, **Türkiye Makarnalık Buğday Sektörü ve Uluslararası Pazardaki Rekabet Gücü, Çalışma Raporu 1998-2**, Yayın No: 8, Nisan, Ankara.
- Fisunoğlu, M., Pınar M., Aydoğuş, O., 1998, **Türkiye'nin Orta ve Doğu Avrupa Ülkeleri ve Rusya Federasyonu İle Tarımsal Ticaret Olanakları, Çalışma Raporu 1998-1**, Mart, Ankara.
- Aydoğuş, O., Ege, H., Ertürk, Y.E., 1998, **Buğday Tahmin: 1998/99, Tahmin 1998-5**, Aralık, Ankara.
- Akyıl, N., Ertürk, Y.E., 1998, **Pamuk Durum ve Tahmin: 1998/99, Durum ve Tahmin 1998-4**, Eylül, Ankara.
- Ege, H., Ertürk, Y.E., 1998, **Yemlik Tahıllar Durum ve Tahmin: 1998/99, Durum ve Tahmin 1998-3**, Temmuz, Ankara.
- Aydoğuş, O., Ege, H., Ertürk, Y.E., 1998, **Buğday Tahmin: 1998/99, Tahmin 1998-2**, Temmuz, Ankara.
- Pınar, M., Akyıl, N., Er S., Ertürk, Y.E., 1998, **Pamuk Durum ve Tahmin: 1997/98, Durum ve Tahmin 1998-1**, Ocak, Ankara.
- Aydoğuş, O., Ege, H., Ertürk, Y.E., Zöğ, N.P., 1997, **Buğday Durum ve Tahmin: 1997/98, Durum ve Tahmin 1997-1**, Aralık, Ankara.